

## Rapport de mission de repérage des matériaux et produits contenant de l'amiante à intégrer au dossier technique «amiante»

Articles R.1334-14, R.1334-17 et 18, R.1334-20 et 21, R.1334-29-5 du Code de la Santé Publique (introduits par le Décret n°2011-629 du 3 juin 2011) ;

Arrêtés du 12 décembre 2012, arrêté du 21 décembre 2012 ;

### A INFORMATIONS GENERALES

#### A.1 DESIGNATION DU BATIMENT

Nature du bâtiment : Local professionnel	Escalier :
Cat. du bâtiment : Autres	Bâtiment :
Nombre de Locaux :	Porte :
Etage :	
Numéro de Lot :	Propriété de: <b>SCI DE JALESIE</b>
Référence Cadastre : Non communiqué	<b>10 Rue de la Jalésie</b>
Date du Permis de Construire : 1980	<b>25400 AUDINCOURT</b>
Adresse : <b>12bis rue de la Jalésie</b>	
<b>25400 AUDINCOURT</b>	

#### A.2 DESIGNATION DU DONNEUR D'ORDRE

Nom : <b>Monsieur BERMONT Jean-Claude</b>	Documents fournis : <b>Néant</b>
Adresse : <b>12 Rue de la Jalésie</b>	
<b>25400 AUDINCOURT</b>	
Qualité :	Moyens mis à disposition : <b>Néant</b>

#### A.3 EXECUTION DE LA MISSION

Rapport N° : <b>22080 SCI DE JALESIE 07.03.22 A</b>	Date d'émission du rapport : <b>07/03/2022</b>
Le repérage a été réalisé le : <b>07/03/2022</b>	Accompagnateur : <b>CLES SIBA</b>
Par : <b>WIMMER Gilles</b>	Laboratoire d'Analyses : <b>SGS France Division EHS</b>
N° certificat de qualification : <b>13-307</b>	Adresse laboratoire : <b>7 rue Jean GrandJean 31100 TOULOUSE</b>
Date d'obtention : <b>15/02/2018</b>	Numéro d'accréditation : <b>1-6454</b>
Le présent rapport est établi par une personne dont les compétences sont certifiées par :	Organisme d'assurance professionnelle : <b>LSN ASSURANCES</b>
<b>ABCIDIA CERTIFICATION</b>	Adresse assurance : <b>1 rue des Italiens CS 40020 75431 PARIS - 9EME</b>
<b>Domaine de St PAUL BAT A6</b>	N° de contrat d'assurance : <b>10583929904</b>
<b>102 route de LIMOURS</b>	Date de validité : <b>31/01/2022</b>
<b>78470 SAINT-RÉMY-LÈS-CHEVREUSE</b>	
Date de commande : <b>03/03/2022</b>	

### B CACHET DU DIAGNOSTIQUEUR

Signature et Cachet de l'entreprise



Date d'établissement du rapport :

**Fait à BELFORT le 07/03/2022**

Cabinet : **SIBA**

Nom du responsable : **SIRUFO Fabio**

Nom du diagnostiqueur : **WIMMER Gilles**

*Le présent rapport ne peut être reproduit que dans son intégralité, et avec l'accord écrit de son signataire.*

Ce rapport ne peut être utilisé pour satisfaire aux exigences du repérage avant démolition ou avant travaux.



**C SOMMAIRE**

**INFORMATIONS GENERALES..... 1**  
DESIGNATION DU BATIMENT.....1  
DESIGNATION DU DONNEUR D'ORDRE.....1  
EXECUTION DE LA MISSION .....1  
**CACHET DU DIAGNOSTIQUEUR.....1**  
**SOMMAIRE .....2**  
**CONCLUSION(S) .....3**  
LISTE DES LOCAUX NON VISITES ET JUSTIFICATION.....3  
LISTE DES ELEMENTS NON INSPECTES ET JUSTIFICATION.....3  
**PROGRAMME DE REPERAGE .....4**  
LISTE A DE L'ANNEXE 13-9 DU CODE DE LA SANTE PUBLIQUE (ART R.1334-20).....4  
LISTE B DE L'ANNEXE 13-9 DU CODE DE LA SANTE PUBLIQUE ( ART R.1334-21).....4  
**CONDITIONS DE REALISATION DU REPERAGE .....5**  
**RAPPORTS PRECEDENTS .....5**  
.....5  
**RESULTATS DETAILLES DU REPERAGE .....5**  
LISTE DES PIECES VISITEES/NON VISITEES ET JUSTIFICATION.....6  
DESCRIPTION DES REVETEMENTS EN PLACE AU JOUR DE LA VISITE .....6  
LA LISTE DES MATERIAUX OU PRODUITS CONTENANT DE L'AMIANTE, SUR DECISION DE L'OPERATEUR.....6  
LA LISTE DES MATERIAUX OU PRODUITS CONTENANT DE L'AMIANTE, APRES ANALYSE.....6  
LA LISTE DES MATERIAUX SUSCEPTIBLES DE CONTENIR DE L'AMIANTE, MAIS N'EN CONTENANT PAS.....7  
COMMENTAIRES .....7  
**ELEMENTS D'INFORMATION .....7**  
**ANNEXE 1 – CROQUIS.....8**  
**ANNEXE 2 – PROCES VERBAUX D'ANALYSES.....10**  
**ANNEXE 3 – RECOMMANDATIONS GÉNÉRALES DE SÉCURITÉ.....14**  
**ATTESTATION(S) .....16**

**D CONCLUSION(S)**

Dans le cadre de la mission décrite en tête de rapport, il a été repéré des matériaux et produits susceptibles de contenir de l'amiante. Après analyse, ils ne contiennent pas d'amiante.

Dans le cadre de la mission décrit en tête de rapport, il a été repéré des matériaux et produits susceptibles de contenir de l'amiante : après analyse, ils ne contiennent pas d'amiante.

N° Local	Local	Etage	Elément	Zone	Matériau / Produit
8	Dépôt	RDC	Plafond	Plafond	Dalles de faux-plafond

**Liste des locaux non visités et justification**  
Aucun

**Liste des éléments non inspectés et justification**  
Aucun

## E PROGRAMME DE REPERAGE

La mission porte sur le repérage de l'amiante dans les éléments suivants (liste A et liste B de l'annexe 13-9 du code de la santé publique) :

### Liste A de l'annexe 13-9 du code de la santé publique (Art R.1334-20)

COMPOSANT À SONDER OU À VÉRIFIER
Flocages
Calorifugeages
Faux plafonds

L'opérateur communiquera au préfet les rapports de repérage de certains établissements dans lesquels il a identifié des matériaux de la liste A contenant de l'amiante dégradés, qui nécessitent des travaux de retrait ou confinement ou une surveillance périodique avec mesure d'empoussièrement. Cette disposition a pour objectif de mettre à la disposition des préfets toutes les informations utiles pour suivre ces travaux à venir et le respect des délais. Parallèlement, le propriétaire transmettra au préfet un calendrier de travaux et une information sur les mesures conservatoires mises en œuvre dans l'attente des travaux. Ces transmissions doivent également permettre au préfet d'être en capacité de répondre aux cas d'urgence (L.1334-16)

### Liste B de l'annexe 13-9 du code de la santé publique ( Art R.1334-21)

COMPOSANT DE LA CONSTRUCTION	PARTIE DU COMPOSANT À VÉRIFIER OU À SONDER
<b>1. Parois verticales intérieures</b>	
Murs et cloisons « en dur » et poteaux (périphériques et intérieurs). Cloisons (légères et préfabriquées), gaines et coffres.	Enduits projetés, revêtements durs (plaques menuiserie, amiante-ciment) et entourages de poteaux (carton, amiante-ciment, matériau sandwich, carton + plâtre), coffrage perdu. Enduits projetés, panneaux de cloisons.
<b>2. Planchers et plafonds</b>	
Plafonds, poutres et charpentes, gaines et coffres. Planchers.	Enduits projetés, panneaux collés ou vissés. Dalles de sol
<b>3. Conduits, canalisations et équipements intérieurs</b>	
Conduits de fluides (air, eau, autres fluides...) Clapets/volets coupe-feu Portes coupe-feu. Vide-ordures.	Conduits, enveloppes de calorifuges. Clapets, volets, rebouchage. Joints (tresses, bandes). Conduits.
<b>4. Éléments extérieurs</b>	
Toitures. Bardages et façades légères. Conduits en toiture et façade.	Plaques, ardoises, accessoires de couverture (composites, fibres-ciment), bardeaux bitumineux. Plaques, ardoises, panneaux (composites, fibres-ciment). Conduits en amiante-ciment : eaux pluviales, eaux usées, conduits de fumée.

## F | CONDITIONS DE REALISATION DU REPERAGE

Date du repérage : 07/03/2022

Le repérage a pour objectif une recherche et un constat de la présence de matériaux ou produits contenant de l'amiante selon la liste citée au programme de repérage.

Conditions spécifiques du repérage :

Ce repérage est limité aux matériaux accessibles sans travaux destructifs c'est-à-dire n'entraînant pas de réparation, remise en état ou ajout de matériau ou ne faisant pas perdre sa fonction au matériau.

En conséquence, les revêtements et doublages (des plafonds, murs, sols ou conduits) qui pourraient recouvrir des matériaux susceptibles de contenir de l'amiante ne peuvent pas être déposés ou détruits.

Procédures de prélèvement :

Les prélèvements sur des matériaux ou produits susceptibles de contenir de l'amiante sont réalisés en vertu des dispositions du Code du Travail.

Le matériel de prélèvement est adapté à l'opération à réaliser afin de générer le minimum de poussières. Dans le cas où une émission de poussières est prévisible, le matériau ou produit est mouillé à l'eau à l'endroit du prélèvement (sauf risque électrique) et, si nécessaire, une protection est mise en place au sol ; de même, le point de prélèvement est stabilisé après l'opération (pulvérisation de vernis ou de laque, par exemple).

Pour chaque prélèvement, des outils propres et des gants à usage unique sont utilisés afin d'éliminer tout risque de contamination croisée. Dans tous les cas, les équipements de protection individuelle sont à usage unique.

L'accès à la zone à risque (sphère de 1 à 2 mètres autour du point de prélèvement) est interdit pendant l'opération. Si l'accompagnateur doit s'y tenir, il porte les mêmes équipements de protection individuelle que l'opérateur de repérage.

L'échantillon est immédiatement conditionné, après son prélèvement, dans un double emballage individuel étanche.

Les informations sur toutes les conditions existantes au moment du prélèvement susceptibles d'influencer l'interprétation des résultats des analyses (environnement du matériau, contamination éventuelle, etc.) seront, le cas échéant, mentionnées dans la fiche d'identification et de cotation en annexe.

Sens du repérage pour évaluer un local :

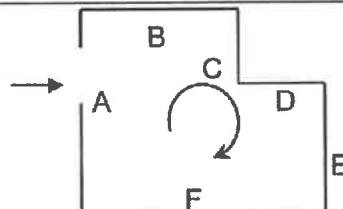

## G | RAPPORTS PRECEDENTS

Aucun rapport précédemment réalisé ne nous a été fourni.

## H | RESULTATS DETAILLES DU REPERAGE

**LISTE DES PIÈCES VISITÉES/NON VISITÉES ET JUSTIFICATION**

N°	Local / partie d'immeuble	Etage	Visitée	Justification
1	Sas d'entrée 	RDC	OUI	
2	Bureau n°1	RDC	OUI	
3	Bureau n°2	RDC	OUI	
4	Bureau n°3	RDC	OUI	
5	Local technique	RDC	OUI	
6	Dégagement	RDC	OUI	
7	Sanitaires	RDC	OUI	
8	Dépôt	RDC	OUI	

**DESCRIPTION DES REVÊTEMENTS EN PLACE AU JOUR DE LA VISITE**

N° Local	Local / Partie d'immeuble	Etage	Élément	Zone	Revêtement
1	Sas d'entrée	RDC	Murs	Murs A, B, C, D	Plâtre
			Plafond	Plafond	Plafond tendu
			Plancher	Sol	Carrelage
2	Bureau n°1	RDC	Murs	Murs A, B, C, D	Plâtre
			Plafond	Plafond	Plafond tendu
			Plancher	Sol	Carrelage
3	Bureau n°2	RDC	Murs	Murs A, B, C, D	Plâtre
			Plafond	Plafond	Plafond tendu
			Plancher	Sol	Carrelage
4	Bureau n°3	RDC	Murs	Murs A, B, C, D	Plâtre
			Plafond	Plafond	Plafond tendu
			Plancher	Sol	Carrelage
5	Local technique	RDC	Murs	Murs A, B, C, D	Plâtre
			Plafond	Plafond	Plafond tendu
			Plancher	Sol	Carrelage
6	Dégagement	RDC	Murs	Murs A, B, C, D	Plâtre
			Plafond	Plafond	Plafond tendu
			Plancher	Sol	Carrelage
7	Sanitaires	RDC	Murs	Murs A, B, C, D	Plâtre
			Plafond	Plafond	Plafond tendu
			Plancher	Sol	Carrelage
8	Dépôt	RDC	Murs	Murs A, B, C, D	Plaque de plâtre
			Plancher	Sol	Béton

**LA LISTE DES MATÉRIAUX OU PRODUITS CONTENANT DE L'AMIANTE, SUR DÉCISION DE L'OPÉRATEUR**

Néant

**LA LISTE DES MATÉRIAUX OU PRODUITS CONTENANT DE L'AMIANTE, APRÈS ANALYSE**

Néant

**LA LISTE DES MATERIAUX SUSCEPTIBLES DE CONTENIR DE L'AMIANTE, MAIS N'EN CONTENANT PAS**

N° Local	Local / partie d'immeuble	Etage	Elément	Zone	Matériau / Produit	Hors champ d'investigation*	Référence prélèvement	Critère de décision
8	Dépôt	RDC	Plafond	Plafond	Dalles de faux-plafond		P001	Résultat d'analyse

**LEGENDE**

<b>Présence</b>	A : Amiante	N : Non Amianté	a? : Probabilité de présence d'Amiante	
<b>Etat de dégradation des Matériaux</b>	<b>F, C, FP</b>	BE : Bon état	DL : Dégradations locales	ME : Mauvais état
	<b>Autres matériaux</b>	MND : Matériau(x) non dégradé(s)		MD : Matériau(x) dégradé(s)
<b>Obligation matériaux de type Flocage, calorifugeage ou faux-plafond (résultat de la grille d'évaluation)</b>	1	Faire réaliser une évaluation périodique de l'état de conservation		
	2	Faire réaliser une surveillance du niveau d'empoussièrement		
	3	Faire réaliser des travaux de retrait ou de confinement		
<b>Recommandations des autres matériaux et produits. (résultat de la grille d'évaluation)</b>	EP	Evaluation périodique		
	AC1	Action corrective de premier niveau		
	AC2	Action corrective de second niveau		

**COMMENTAIRES**

Néant

**I ELEMENTS D'INFORMATION**

Les maladies liées à l'amiante sont provoquées par l'inhalation des fibres. Toutes les variétés d'amiante sont classées comme substances cancérigènes avérées pour l'homme. L'inhalation de fibres d'amiante est à l'origine de cancers (mésothéliomes, cancers broncho-pulmonaires), et d'autres pathologies non cancéreuses (épanchements pleuraux, plaques pleurales). L'identification des matériaux et produits contenant de l'amiante est un préalable à l'évaluation et à la prévention des risques liés à l'amiante. Elle doit être complétée par la définition et la mise en œuvre de mesures de gestion adaptées et proportionnées pour limiter l'exposition des occupants présents temporairement ou de façon permanente dans l'immeuble. L'information des occupants présents temporairement ou de façon permanente est un préalable essentiel à la prévention du risque d'exposition à l'amiante.

Il convient donc de veiller au maintien du bon état de conservation des matériaux et produits contenant de l'amiante afin de remédier au plus tôt aux situations d'usure anormale ou de dégradation.

Il conviendra de limiter autant que possible les interventions sur les matériaux et produits contenant de l'amiante qui ont été repérés et de faire appel aux professionnels qualifiés notamment dans le cas de retrait ou de confinement de ce type de matériau ou produit.

Enfin, les déchets contenant de l'amiante doivent être éliminés dans des conditions strictes, renseignez-vous auprès de votre mairie ou votre préfecture. Pour connaître les centres d'élimination près de chez vous consultez la base de données «déchets» gérée par l'ADEME directement accessible sur le site Internet [www.since.org](http://www.since.org)



**ANNEXE 1 – CROQUIS**

PLANCHE DE REPERAGE USUEL				Adresse de l'immeuble : 12bis rue de la Jalésie 25400 AUDINCOURT
N° dossier :	22080 SCI DE JALESIE 07.03.22			
N° planche :	1/2	Version :	0	Type : Croquis
Origine du plan :	EX'IM			Bâtiment – Niveau : Croquis N°1

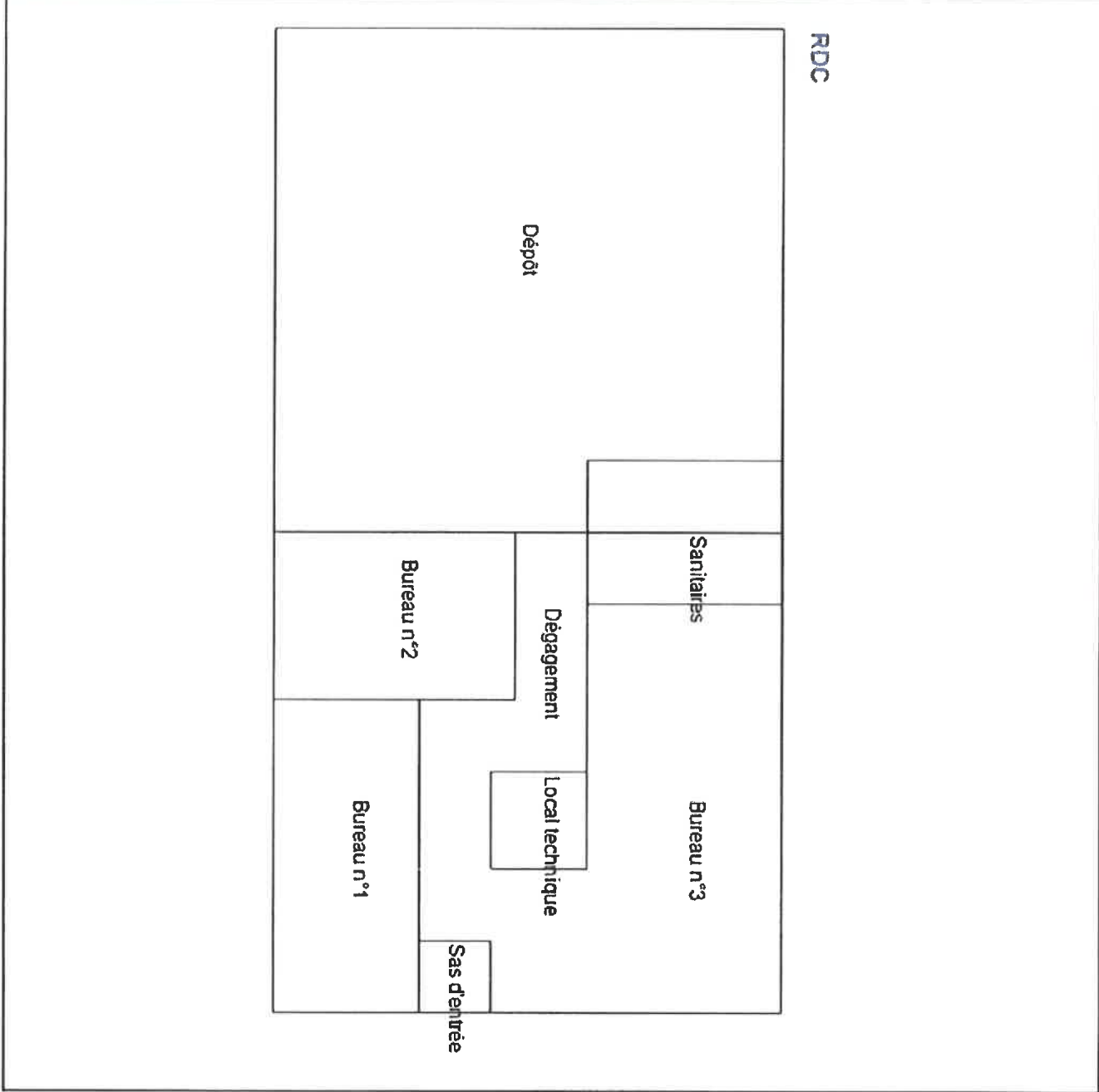

Amiante

PLANCHE DE REPERAGE USUEL				Adresse de l'immeuble :	12bis rue de la Jalésie 25400 AUDINCOURT
N° dossier :	22080 SCI DE JALESIE 07.03.22				
N° planche :	2/2	Version :	0	Type :	Croquis
Origine du plan :	EX'IM			Bâtiment – Niveau :	Croquis N°1

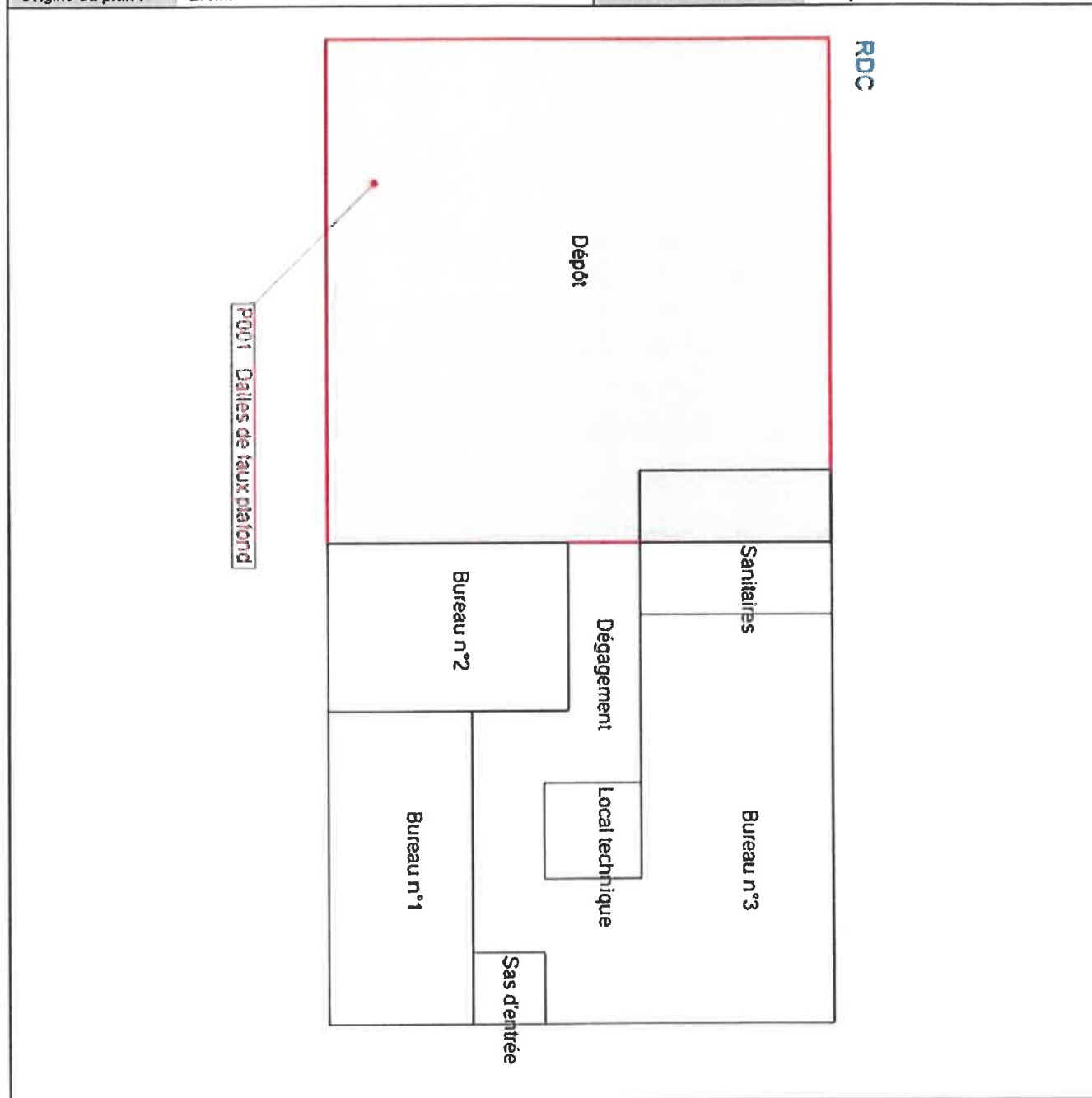



ANNEXE 2 – PROCES VERBAUX D'ANALYSES





Accréditation  
N° 1-6454  
Portée d'application  
sur www.cofrac.fr

L'accréditation par le CEMRAC atteste de la compétence du laboratoire pour les seuls essais couverts par l'accréditation qui sont énumérés par le symbole «C1» (copie disponible sur [www.cemrac.fr](http://www.cemrac.fr))

L'usage par le client de la marque CEMRAC implique que le rapport d'essais est valide.

Le présent rapport d'essai (composé de 3 pages) sa reproduction n'est autorisée que sous sa forme intégrale. Aucune modification ni extraction de parties y être permise après communication. Si vous souhaitez insérer dans vos documents un rapport d'essai, il doit être inclus entièrement.

Le présent rapport ne concerne que le produit soumis à l'analyse et est émis par la Société conformément à ses conditions Générales de Services (disponibles sur [www.sgs.com/termes-et-conditions-generales-et-particuliers-et-reservation-de-marche](http://www.sgs.com/termes-et-conditions-generales-et-particuliers-et-reservation-de-marche)) (les quantités de mesure sont disponibles sur demande).

Tout point de ce document est précisé que les informations qui concernent uniquement les caractéristiques de la Société au moment de son établissement et, cas échéant, dans la limite des restrictions du contrat. La responsabilité de la Société est exclusivement engagée vis-à-vis de son client. Le document ne saurait constituer toute partie à une transaction d'achat/placement/financement des droits et remplir toutes ses obligations légales et réglementaires.

Toute modification ou annulation effectuée ou les fautes de rendu ou de la forme du présent document est valable et les engagements sont passibles de poursuites judiciaires.

Le présent document n'est pas revêtu par la signature SGS France d'un(e) EMT. Les Laboratoires associés à l'Établissement ne sont pas de sa responsabilité. Les résultats s'appliquent à l'identification (144 à 498 kg).

Le laboratoire est tenu de toute responsabilité sur les résultats impartis par des informations fautes par le client.

Amiante



## ANNEXE 3 – RECOMMANDATIONS GÉNÉRALES DE SÉCURITÉ

*Les recommandations générales de sécurité (Arrêté du 21 décembre 2012)*

L'identification des matériaux et produits contenant de l'amiante est un préalable à l'évaluation et à la prévention des risques liés à la présence d'amiante dans un bâtiment. Elle doit être complétée par la définition et la mise en œuvre de mesures de gestion adaptées et proportionnées pour limiter l'exposition des occupants présents temporairement ou de façon permanente dans le bâtiment et des personnes appelées à intervenir sur les matériaux ou produits contenant de l'amiante. Ces mesures sont inscrites dans le dossier technique amiante et dans sa fiche récapitulative que le propriétaire constitue et tient à jour en application des dispositions de l'article R. 1334-29-5 du code de la santé publique. La mise à jour régulière et la communication du dossier technique amiante ont vocation à assurer l'information des occupants et des différents intervenants dans le bâtiment sur la présence des matériaux et produits contenant de l'amiante, afin de permettre la mise en œuvre des mesures visant à prévenir les expositions. Les recommandations générales de sécurité définies ci-après rappellent les règles de base destinées à prévenir les expositions. Le propriétaire (ou, à défaut, l'exploitant) de l'immeuble concerné adapte ces recommandations aux particularités de chaque bâtiment et de ses conditions d'occupation ainsi qu'aux situations particulières rencontrées. Ces recommandations générales de sécurité ne se substituent en aucun cas aux obligations réglementaires existantes en matière de prévention des risques pour la santé et la sécurité des travailleurs, inscrites dans le code du travail.

### 1. Informations générales

#### a) Dangerosité de l'amiante

Les maladies liées à l'amiante sont provoquées par l'inhalation des fibres. Toutes les variétés d'amiante sont classées comme substances cancérigènes avérées pour l'homme. Elles sont à l'origine de cancers qui peuvent atteindre soit la plèvre qui entoure les poumons (mésothéliomes), soit les bronches et/ou les poumons (cancers broncho-pulmonaires). Ces lésions surviennent longtemps (souvent entre 20 à 40 ans) après le début de l'exposition à l'amiante. Le Centre international de recherche sur le cancer (CIRC) a également établi récemment un lien entre exposition à l'amiante et cancers du larynx et des ovaires. D'autres pathologies, non cancéreuses, peuvent également survenir en lien avec une exposition à l'amiante. Il s'agit exceptionnellement d'épanchements pleuraux (liquide dans la plèvre) qui peuvent être récidivants ou de plaques pleurales (qui épaississent la plèvre). Dans le cas d'empoussièrement important, habituellement d'origine professionnelle, l'amiante peut provoquer une sclérose (asbestose) qui réduira la capacité respiratoire et peut dans les cas les plus graves produire une insuffisance respiratoire parfois mortelle. Le risque de cancer du poumon peut être majoré par l'exposition à d'autres agents cancérigènes, comme la fumée du tabac.

#### b) Présence d'amiante dans des matériaux et produits en bon état de conservation

L'amiante a été intégré dans la composition de nombreux matériaux utilisés notamment pour la construction. En raison de son caractère cancérigène, ses usages ont été restreints progressivement à partir de 1977, pour aboutir à une interdiction totale en 1997. En fonction de leur caractéristique, les matériaux et produits contenant de l'amiante peuvent libérer des fibres d'amiante en cas d'usure ou lors d'interventions mettant en cause l'intégrité du matériau ou produit (par exemple perçage, ponçage, découpe, friction...). Ces situations peuvent alors conduire à des expositions importantes si des mesures de protection renforcées ne sont pas prises. Pour rappel, les matériaux et produits répertoriés aux listes A et B de l'annexe 13-9 du code de la santé publique font l'objet d'une évaluation de l'état de conservation dont les modalités sont définies par arrêté. Il convient de suivre les recommandations émises par les opérateurs de repérage dits « diagnostiqueurs » pour la gestion des matériaux ou produits repérés. De façon générale, il est important de veiller au maintien en bon état de conservation des matériaux et produits contenant de l'amiante et de remédier au plus tôt aux situations d'usure anormale ou de dégradation de ceux-ci.

### 2. Intervention de professionnels soumis aux dispositions du code du travail

Il est recommandé aux particuliers d'éviter dans la mesure du possible toute intervention directe sur des matériaux et produits contenant de l'amiante et de faire appel à des professionnels compétents dans de telles situations. Les entreprises réalisant des opérations sur matériaux et produits contenant de l'amiante sont soumises aux dispositions des articles R. 4412-94 à R. 4412-148 du code du travail. Les entreprises qui réalisent des travaux de retrait ou de confinement de matériaux et produits contenant de l'amiante doivent en particulier être certifiées dans les conditions prévues à l'article R. 4412-129. Cette certification est obligatoire à partir du 1er juillet 2013 pour les entreprises effectuant des travaux de retrait sur l'enveloppe extérieure des immeubles bâtis et à partir du 1er juillet 2014 pour les entreprises de génie civil. Des documents d'information et des conseils pratiques de prévention adaptés sont disponibles sur le site Travailler-mieux (<http://www.travailler-mieux.gouv.fr>) et sur le site de l'Institut national de recherche et de sécurité pour la prévention des accidents du travail et des maladies professionnelles (<http://www.inrs.fr>).

### 3. Recommandations générales de sécurité

Il convient d'éviter au maximum l'émission de poussières notamment lors d'interventions ponctuelles non répétées, par exemple :

- perçage d'un mur pour accrocher un tableau ;
  - remplacement de joints sur des matériaux contenant de l'amiante ;
  - travaux réalisés à proximité d'un matériau contenant de l'amiante en bon état, par exemple des interventions légères dans des boîtiers électriques, sur des gaines ou des circuits situés sous un flocage sans action directe sur celui-ci, de remplacement d'une vanne sur une canalisation calorifugée à l'amiante. L'émission de poussières peut être limitée par humidification locale des matériaux contenant de l'amiante en prenant les mesures nécessaires pour éviter tout risque électrique et/ou en utilisant de préférence des outils manuels ou des outils à vitesse lente. Le port d'équipements adaptés de protection respiratoire est recommandé. Le port d'une combinaison jetable permet d'éviter la propagation de fibres d'amiante en dehors de la zone de travail. Les combinaisons doivent être jetées après chaque utilisation. Des informations sur le choix des équipements de protection sont disponibles sur le site internet amiante de l'INRS à l'adresse suivante : [www.amiante.inrs.fr](http://www.amiante.inrs.fr).
- De plus, il convient de disposer d'un sac à déchets à proximité immédiate de la zone de travail et d'une éponge ou d'un chiffon humide de nettoyage.

#### 4. Gestion des déchets contenant de l'amiante

Les déchets de toute nature contenant de l'amiante sont des déchets dangereux. A ce titre, un certain nombre de dispositions réglementaires, dont les principales sont rappelées ci-après, encadrent leur élimination. Lors de travaux conduisant à un désamiantage de tout ou partie de l'immeuble, la personne pour laquelle les travaux sont réalisés, c'est-à-dire les maîtres d'ouvrage, en règle générale les propriétaires, ont la responsabilité de la bonne gestion des déchets produits, conformément aux dispositions de l'article L. 541-2 du code de l'environnement. Ce sont les producteurs des déchets au sens du code de l'environnement. Les déchets liés au fonctionnement d'un chantier (équipements de protection, matériel, filtres, bâches, etc.) sont de la responsabilité de l'entreprise qui réalise les travaux.

##### **a. Conditionnement des déchets**

Les déchets de toute nature susceptibles de libérer des fibres d'amiante sont conditionnés et traités de manière à ne pas provoquer d'émission de poussières. Ils sont ramassés au fur et à mesure de leur production et conditionnés dans des emballages appropriés et fermés, avec apposition de l'étiquetage prévu par le décret no 88-466 du 28 avril 1988 relatif aux produits contenant de l'amiante et par le code de l'environnement notamment ses articles R. 551-1 à R. 551-13 relatifs aux dispositions générales relatives à tous les ouvrages d'infrastructures en matière de stationnement, chargement ou déchargement de matières dangereuses. Les professionnels soumis aux dispositions du code du travail doivent procéder à l'évacuation des déchets, hors du chantier, aussitôt que possible, dès que le volume le justifie après décontamination de leurs emballages.

##### **b. Apport en déchèterie**

Environ 10 % des déchèteries acceptent les déchets d'amiante lié à des matériaux inertes ayant conservé leur intégrité provenant de ménages, voire d'artisans. Tout autre déchet contenant de l'amiante est interdit en déchèterie. A partir du 1er janvier 2013, les exploitants de déchèterie ont l'obligation de fournir aux usagers les emballages et l'étiquetage appropriés aux déchets d'amiante.

##### **c. Filières d'élimination des déchets**

Les matériaux contenant de l'amiante ainsi que les équipements de protection (combinaison, masque, gants...) et les déchets issus du nettoyage (chiffon...) sont des déchets dangereux. En fonction de leur nature, plusieurs filières d'élimination peuvent être envisagées. Les déchets contenant de l'amiante lié à des matériaux inertes ayant conservé leur intégrité peuvent être éliminés dans des installations de stockage de déchets non dangereux si ces installations disposent d'un casier de stockage dédié à ce type de déchets. Tout autre déchet amianté doit être éliminé dans une installation de stockage pour déchets dangereux ou être vitrifiés. En particulier, les déchets liés au fonctionnement du chantier, lorsqu'ils sont susceptibles d'être contaminés par de l'amiante, doivent être éliminés dans une installation de stockage pour déchets dangereux ou être vitrifiés.

##### **d. Information sur les déchèteries et les installations d'élimination des déchets d'amiante**

Les informations relatives aux déchèteries acceptant des déchets d'amiante lié et aux installations d'élimination des déchets d'amiante peuvent être obtenues auprès :

- de la préfecture ou de la direction régionale de l'environnement, de l'aménagement et du logement (direction régionale et interdépartementale de l'environnement et de l'énergie en Ile-de-France) ou de la direction de l'environnement, de l'aménagement et du logement ;
- du conseil général (ou conseil régional en Ile-de-France) au regard de ses compétences de planification sur les déchets dangereux ;
- de la mairie ;
- ou sur la base de données « déchets » gérée par l'Agence de l'environnement et de la maîtrise de l'énergie, directement accessible sur internet à l'adresse suivante : [www.sinoe.org](http://www.sinoe.org).

##### **e. Traçabilité**

Le producteur des déchets remplit un bordereau de suivi des déchets d'amiante (BSDA, CERFA no 11861). Le formulaire CERFA est téléchargeable sur le site du ministère chargé de l'environnement. Le propriétaire recevra l'original du bordereau rempli par les autres intervenants (entreprise de travaux, transporteur, exploitant de l'installation de stockage ou du site de vitrification). Dans tous les cas, le producteur des déchets devra avoir préalablement obtenu un certificat d'acceptation préalable lui garantissant l'effectivité d'une filière d'élimination des déchets. Par exception, le bordereau de suivi des déchets d'amiante n'est pas imposé aux particuliers voire aux artisans qui se rendent dans une déchèterie pour y déposer des déchets d'amiante lié à des matériaux inertes ayant conservé leur intégrité. Ils ne doivent pas remplir un bordereau de suivi de déchets d'amiante, ce dernier étant élaboré par la déchèterie.



## ATTESTATION(S)



### ATTESTATION

D'ASSURANCE RESPONSABILITE CIVILE Contrat n°: 10583929904

Responsabilité civile Professionnelle  
Diagnosticteur technique immobilier

Nous, soussignés, AXA FRANCE IARD S.A., Société d'Assurance dont le Siège Social est situé 313 Terrasses de l'Arche – 92727 NANTERRE Cédex, attestons que la :

**SIBA**  
**220 BIS AVENUE JEAN JAURES**  
**90000 BELFORT**  
Adhérent n°A013

A adhéré par l'Intermédiaire de LSN Assurances, 1 rue des Italiens 75431 Paris Cedex 09, au contrat d'assurance Responsabilité Civile Professionnelle n°10583929904.

Garantissant les conséquences pécuniaires de la Responsabilité Civile Professionnelle de la société de Diagnostic Technique en Immobilier désignée ci-dessus dans le cadre des activités listées ci-après, sous réserve qu'elles soient réalisées par des personnes disposant des certificats de compétence en cours de validité exigés par la réglementation et des attestations de formation, d'Accréditation, d'Agrément au sens contractuel.

Activités principales : diagnostics techniques immobilier soumis à certification et recertification :

- AMIANTE sans mention
- AMIANTE avec mention (dont contrôle visuel après travaux de désamiantage et repérage amiante avant démolition)
- DPE avec ou sans mention
- ELECTRICITE
- GAZ
- PLOMB (CREP, DRIP) avec ou sans mention
- TERMITE

Activités secondaires : autres diagnostics et missions d'expertises :

- ERNMT (Etat des Risques Naturels Miniers et Technologiques)
- ESRIS (Etat des Servitudes Risques et d'Information sur les Sols)
- ERP (Etat des Risques et Pollutions)
- Diagnostic Amiante dans les enrobés et amiante avant travaux
- Recherche Plomb avant travaux et avant démolition
- Diagnostic Plomb dans l'eau
- Recherche des métaux lourds
- Mesurage Loi Carrez et autres mesurages inhérents à la vente ou à la location immobilière
- Assainissement Collectif et non Collectif
- Diagnostic des Insectes Xylophages et champignons lignivores dont Méruleles
- Diagnostic technique global
- Diagnostic accessibilité aux Handicapés

**AXA France IARD SA**  
Société anonyme au capital de 211 759 030 Euros  
Siège social : 313, Terrasses de l'Arche - 92727 Nanterre Cédex - 757 057 400 R.C.S. Nanterre  
Entreprise régie par le Code des assurances - TVA intracommunautaire n°FR 88 222 057 450  
Opérations d'assurance et cédées de RVA - 201 261 CCGI - 1508 pour les garanties prises par AXA Assistance

1 / 3

Amiante

- Diagnostic Eco Prêt
- Diagnostic Pollution des sols
- Diagnostic Radon
- Mesures d'empoussièrement par prélèvement d'échantillon d'air (A+F en parcours de formation interne et externe) soit :
  - Les mesures d'empoussièrement en fibres d'amiante dans les immeubles bâtis (LAB REF 26 partie stratégie d'échantillonnage, prélèvements et rapport d'essai), air intérieur,
  - Les mesures d'empoussièrement en fibres d'amiante au poste de travail (LAB REF 28 partie stratégie d'échantillonnage, prélèvements et rapport d'essai), air des lieux de travail,
  - Les mesures d'empoussièrement en fibres d'amiante en "hors programme environnement" (HPE env, partie stratégie d'échantillonnage, prélèvements et rapport d'essai), air ambiant.
- Missions d'Infiltrométrie, Thermographie
- Mission de coordination SPS
- RT 2005 et RT 2012
- Audit Energétique (sous réserve de la production d'une attestation de formation)
- Etat des lieux localifs ou dans le cadre de la contraction d'un prêt immobilier
- Etat des lieux relatifs à la conformité aux normes d'habitabilité
- Activité de vente et/ou installation des détecteurs avertisseurs autonomes de fumée (DAAF) sans travaux d'électricité et sans maintenance
- Etat de l'installation intérieure de l'électricité dans les établissements mettant en oeuvre des courants électriques
- Audit sécurité piscine
- Evaluation immobilière
- Evaluation des risques pour la sécurité des travailleurs
- Diagnostic légionnelle
- Diagnostic incendie
- Diagnostic électricité dans le cadre du Télétravail
- Elaboration de plans et croquis en phase APS, à l'exclusion de toute activité de conception
- Etablissement d'états descriptifs de division (calcul de millième de copropriété)
- Diagnostic de décence du logement
- Expertise judiciaire et para judiciaire
- Expertise extra juridictionnelle
- Contrôle des combles
- Etat des lieux des biens neufs
- Le Diagnostic des déchets issus de la démolition de la structure des bâtiments sous réserve que le signataire du rapport justifie d'un diplôme de Technicien de la Construction ou d'une VAE équivalente
- Prise de photos en vue de l'élaboration de visites vidéo en 360, à l'exclusion de prises de vue au moyen de drones
- Délivrance de certificats de luminosité par utilisation de l'application SOLEN
- DPE pour l'obtention d'un Prêt à Taux Zéro
- Repérage Amiante dans le Ferroviaire
- Repérage Amiante dans le Maritime
- Document d'information du Plan d'Exposition au Bruit des Aéroports dit PEB
- Mesures d'empoussièrement par prélèvement d'échantillon d'air (A+F en parcours de formation interne et externe) soit :
  - Les mesures d'empoussièrement en fibres d'amiante dans les immeubles bâtis (LAB REF 26 partie stratégie d'échantillonnage, prélèvements et rapport d'essai), air intérieur,

AXA France IARD SA  
Société anonyme au capital de 211 791 030 Euros  
Siège social : 311, Terrasses de l'Arche - 92127 Montrouge Cedex 222 057 600 R C S Nanterre  
Entreprise régie par le Code des assurances TVA intracommunautaire n°FR 55 722 057 450  
Opérations d'assurances autorisées de TVA - art. 268 C CGI - sous pour les garanties portées par AXA ASSURANCE

2 / 3



- Les mesures d'empoussièrment en fibres d'amiante au poste de travail (LAB REF 28 partie stratégie d'échantillonnage, prélèvements et rapport d'essai), air des lieux de travail,
- Les mesures d'empoussièrment en fibres d'amiante en 'hors programme environnement' (HP env, partie stratégie d'échantillonnage, prélèvements et rapport d'essai), air ambiant.

Le montant de la garantie Responsabilité Civile Professionnelle est fixé à :  
500 000 € par sinistre et 1 000 000 € par année d'assurance.

LA PRESENTE ATTESTATION EST VALABLE POUR LA PERIODE DU 01/01/2022 AU 31/12/2022 INCLUS  
SOUS RESERVE DES POSSIBILITES DE SUSPENSION OU DE RESILIATION EN COURS D'ANNEE  
D'ASSURANCE POUR LES CAS PREVUS PAR LE CODE DES ASSURANCES OU PAR LE CONTRAT.

LA PRESENTE ATTESTATION NE PEUT ENGAGER L'ASSUREUR AU DELA DES LIMITES, DES CLAUSES ET  
DES CONDITIONS DU CONTRAT AUXQUELLES ELLE SE REFERE.

Fait à NANTERRE le 22/12/2021  
Pour servir et valoir ce que de droit.  
POUR L'ASSUREUR :  
LSN, par délégation de signature :

  
LSN  
1, rue des Italiens CS 40020  
75431 Paris Cedex 09  
Tél : 01 83 20 60 60  
Société au Capital Français  
SASL - Capital de 1 000 000 € - N° SIRET 512 013 123  
N° CFE 512013123

AXA France IARD SA  
Société anonyme au capital de 214 299 000 euros  
Siège social : 118, boulevard de la Roche - 92227 Nanterre Cedex 77 057 4659, C.S. Nanterre  
Entreprise régie par le Code des Assurances - TVA intracommunautaire n° FR14 722 052 450  
Opérateur d'assurance enregistré au RCS de TVA n° 241 261 C 069 - sous licence de gestion des polices p# AXA Assurance

3 / 3



## CERTIFICAT DE QUALIFICATION



La certification de compétence de personnes physiques est attribuée par ABCIDIA CERTIFICATION à

**WIMMER Gilles**  
sous le numéro 13-307

Cette certification concerne les spécialités de diagnostics immobiliers suivantes :

- Amiante** sans asbeston      Prise d'effet : 15/02/2018      Validité : 14/02/2023  
Arrêté du 25 juillet 2018 définissant les critères de certification des compétences des personnes physiques opérateurs de repérage et de diagnostic amiante dans les immeubles bâtis et les critères d'accréditation des organismes de certification
- DPE Individuel**      Prise d'effet : 09/04/2019      Validité : 08/04/2024  
Arrêté du 18 octobre 2006 définissant les critères de certification des compétences des personnes physiques réalisant le diagnostic de performance énergétique et les critères d'accréditation des organismes de certification, modifié par l'arrêté du 13 décembre 2011
- DPE Tertiaires de bâtiments**      Prise d'effet : 09/04/2019      Validité : 08/04/2024  
Arrêté du 18 octobre 2006 définissant les critères de certification des compétences des personnes physiques réalisant le diagnostic de performance énergétique et les critères d'accréditation des organismes de certification, modifié par l'arrêté du 13 décembre 2011
- Gaz**      Prise d'effet : 15/02/2018      Validité : 14/02/2023  
Arrêté du 6 avril 2007 définissant les critères de certification des compétences des personnes physiques réalisant l'état de l'installation intérieure de gaz et les critères d'accréditation des organismes de certification, modifié par l'arrêté du 15 décembre 2011
- CREP**      Prise d'effet : 15/02/2018      Validité : 14/02/2023  
Arrêté du 21 novembre 2008 définissant les critères de certification des compétences des personnes physiques opérateurs des constats de risque d'exposition au plomb ou agréées pour réaliser des diagnostics plomb dans les immeubles d'habitation et les critères d'accréditation des organismes de certification modifié par l'arrêté du 7 décembre 2011
- Electricité**      Prise d'effet : 15/02/2018      Validité : 14/02/2023  
Arrêté du 8 juillet 2006 définissant les critères de certification des compétences des personnes physiques réalisant l'état de l'installation intérieure d'électricité et les critères d'accréditation des organismes de certification, modifié par l'arrêté du 10 décembre 2009



Véronique DELMAY  
Gestionnaire des certifiés



Le maintien des dates de validité mentionnées ci-dessus est conditionné à la bonne exécution des opérations de surveillance  
Certification délivrée selon le dispositif particulier de certification du diagnostic immobilier PRO 06