

Constat de risque d'exposition au plomb CREP

Numéro de dossier : 23_02511_SAS IMMO DESIGN
 Norme méthodologique employée : AFNOR NF X46-030
 Arrêté d'application : Arrêté du 19 août 2011
 Date du repérage : 18/09/2023

Adresse du bien immobilier
<i>Localisation du ou des bâtiments :</i> Département : ... Gironde Adresse : 26 Bis Allée Fenelon Commune : 33120 ARCACHON Désignation et situation du ou des lot(s) de copropriété :

Donneur d'ordre / Propriétaire :
Donneur d'ordre : Société SAS IMMO DESIGN Représentée par Mme DUFORT Isabelle 10 Rue Constant 33110 LE BOUSCAT Propriétaire : Société SAS IMMO DESIGN Représentée par Mme DUFORT Isabelle 10 Rue Constant 33110 LE BOUSCAT

Le CREP suivant concerne :			
X	Les parties privatives	X	Avant la vente
	Les parties occupées		Avant la mise en location
	Les parties communes d'un immeuble		Avant travaux <i>N.B. : Les travaux visés sont définis dans l'arrêté du 19 août 2011 relatif aux travaux en parties communes nécessitant l'établissement d'un CREP</i>
L'occupant est :		Le propriétaire	
Nom de l'occupant, si différent du propriétaire			
Présence et nombre d'enfants mineurs, dont des enfants de moins de 6 ans		NON	Nombre total : Nombre d'enfants de moins de 6 ans :

Société réalisant le constat	
Nom et prénom de l'auteur du constat	PEREIRA Florent
N° de certificat de certification	C2939 le 20/07/2023
Nom de l'organisme de certification	LCC QUALIXPERT
Organisme d'assurance professionnelle	AXA
N° de contrat d'assurance	11038570004
Date de validité :	31/12/2023

Appareil utilisé	
Nom du fabricant de l'appareil	HEURISIS
Modèle de l'appareil / N° de série de l'appareil	PB 200 i / 8074
Nature du radionucléide	CO 57
Date du dernier chargement de la source	24/03/2021
Activité à cette date et durée de vie de la source	185 MBq

Conclusion des mesures de concentration en plomb						
	Total	Non mesurées	Classe 0	Classe 1	Classe 2	Classe 3
Nombre d'unités de diagnostic	144	143	1	0	0	0
%	100	99 %	1 %	0 %	0 %	0 %

Ce Constat de Risque d'Exposition au Plomb a été rédigé par PEREIRA Florent le 18/09/2023 conformément à la norme NF X46-030 «Diagnostic plomb – Protocole de réalisation du constat de risque d'exposition au plomb» et en application de l'arrêté du 19 août 2011 relatif au constat de risque d'exposition au plomb.	
---	--

Lors de la présente mission il n'a pas été repéré de revêtements contenant du plomb au-delà des seuils en vigueur.

Sommaire

1. Rappel de la commande et des références réglementaires	3
2. Renseignements complémentaires concernant la mission	3
2.1 L'appareil à fluorescence X	3
2.2 Le laboratoire d'analyse éventuel	4
2.3 Le bien objet de la mission	4
3. Méthodologie employée	4
3.1 Valeur de référence utilisée pour la mesure du plomb par fluorescence X	5
3.2 Stratégie de mesurage	5
3.3 Recours à l'analyse chimique du plomb par un laboratoire	5
4. Présentation des résultats	5
5. Résultats des mesures	6
6. Conclusion	10
6.1 Classement des unités de diagnostic	10
6.2 Recommandations au propriétaire	10
6.3 Commentaires	10
6.4 Situations de risque de saturnisme infantile et de dégradation du bâti	10
6.5 Transmission du constat à l'agence régionale de santé	11
7. Obligations d'informations pour les propriétaires	11
8. Information sur les principales réglementations et recommandations en matière d'exposition au plomb	12
8.1 Textes de référence	12
8.2 Ressources documentaires	12
9. Annexes	13
9.1 Notice d'Information	13
9.2 Illustrations	13
9.3 Analyses chimiques du laboratoire	13
9.4 Attestation appareil plomb	14

Nombre de pages de rapport : 18**Liste des documents annexes :**

- Notice d'information (2 pages)
- Croquis
- Rapport d'analyses chimiques en laboratoire, le cas échéant.

Nombre de pages d'annexes : 6

1. Rappel de la commande et des références réglementaires

Rappel du cadre réglementaire et des objectifs du CREP

Le constat de risque d'exposition au plomb (CREP), défini par les articles L.1334-5 à 10 code de la santé publique et R 1334-10 à 12, consiste à mesurer la concentration en plomb des revêtements du bien immobilier, afin d'identifier ceux contenant du plomb, qu'ils soient dégradés ou non, à décrire leur état de conservation et à repérer, le cas échéant, les situations de risque de saturnisme infantile ou de dégradation du bâti.

Les résultats du CREP doivent permettre de connaître non seulement le risque immédiat lié à la présence de revêtements dégradés contenant du plomb (qui génèrent spontanément des poussières ou des écailles pouvant être ingérées par un enfant), mais aussi le risque potentiel lié à la présence de revêtements en bon état contenant du plomb (encore non accessible).

Quand le CREP est réalisé en application des Articles L.1334-6 et L.1334-7, il porte uniquement sur les revêtements privatifs d'un logement, y compris les revêtements extérieurs au logement (volet, portail, grille, ...)

Quand le CREP est réalisé en application de l'Article L.1334-8, seuls les revêtements des parties communes sont concernés (sans omettre, par exemple, la partie extérieure de la porte palière).

La recherche de canalisations en plomb ne fait pas partie du champ d'application du CREP.

Si le bien immobilier concerné est affecté en partie à des usages autres que l'habitation, le CREP ne porte que sur les parties affectées à l'habitation. Dans les locaux annexes de l'habitation, le CREP porte sur ceux qui sont destinés à un usage courant, tels que la buanderie.

Réalisation d'un constat de risque d'exposition au plomb (CREP) :

dans les parties privatives du bien décrit ci-après en prévision de sa vente (en application de l'Article L.1334-6 du code de la santé publique) ou de sa mise en location (en application de l'Article L.1334-7 du code de la santé publique)

2. Renseignements complémentaires concernant la mission

2.1 L'appareil à fluorescence X

Nom du fabricant de l'appareil	HEURISIS	
Modèle de l'appareil	PB 200 i	
N° de série de l'appareil	8074	
Nature du radionucléide	CO 57	
Date du dernier chargement de la source	24/03/2021	Activité à cette date et durée de vie : 185 MBq
Autorisation/Déclaration ASN (DGSNR)	N° T330497	Nom du titulaire/signataire CHOUVIAT Patrick
	Date d'autorisation/de déclaration 26/04/2018	Date de fin de validité (si applicable) 01/02/2024
Nom du titulaire de l'autorisation ASN (DGSNR)	CHOUVIAT Patrick	
Nom de la Personne Compétente en Radioprotection (PCR)	CHOUVIAT Patrick	

Étalon : **FONDIS ; SRM2573; 1,01 mg/cm² +/- 0,01 mg/cm²**

Vérification de la justesse de l'appareil	n° de mesure	Date de la vérification	Concentration (mg/cm ²)
Étalonnage entrée	1	18/09/2023	1 (+/- 0,1)
Étalonnage sortie	4	18/09/2023	1 (+/- 0,1)

La vérification de la justesse de l'appareil consiste à réaliser une mesure de la concentration en plomb sur un étalon à une valeur proche du seuil.

En début et en fin de chaque constat et à chaque nouvelle mise sous tension de l'appareil une nouvelle vérification de la justesse de l'appareil est réalisée.

2.2 Le laboratoire d'analyse éventuel

Nom du laboratoire d'analyse	Il n'a pas été fait appel à un laboratoire d'analyse
Nom du contact	-
Coordonnées	-
Référence du rapport d'essai	-
Date d'envoi des prélèvements	-
Date de réception des résultats	-

2.3 Le bien objet de la mission

Adresse du bien immobilier	26 Bis Allée Fenelon 33120 ARCACHON
Description de l'ensemble immobilier	Habitation (maison individuelle) Ensemble de la propriété
Année de construction	< 1949
Localisation du bien objet de la mission	
Nom et coordonnées du propriétaire ou du syndicat de copropriété (dans le cas du CREP sur parties communes)	Société SAS IMMO DESIGN Représentée par Mme DUFORT Isabelle 10 Rue Constant 33110 LE BOUSCAT
L'occupant est :	Le propriétaire
Date(s) de la visite faisant l'objet du CREP	18/09/2023
Croquis du bien immobilier objet de la mission	Voir partie « 5 Résultats des mesures »

Liste des locaux visités

**Rez de chaussée - Entrée,
Rez de chaussée - Salon,
Rez de chaussée - Cuisine,
Rez de chaussée - Wc,
Rez de chaussée - Chambre 1,
Rez de chaussée - Cellier,**

**1er étage - Palier,
1er étage - Chambre 2,
1er étage - Chambre 3,
1er étage - Chambre 4,
1er étage - Salle d'eau 1,
1er étage - Salle de bain - WC,
Rez de chaussée - Abri**

Liste des locaux non visités ou non mesurés (avec justification)

Néant

3. Méthodologie employée

La recherche et la mesure du plomb présent dans les peintures ou les revêtements ont été réalisées selon l'arrêté du 19 août 2011 et la norme NF X 46-030 «*Diagnostic Plomb — Protocole de réalisation du Constat de Risque d'Exposition au Plomb*». Les mesures de la concentration surfacique en plomb sont réalisées à l'aide d'un appareil portable à fluorescence X capable d'analyser au moins la raie K du spectre de fluorescence émis en réponse par le plomb, et sont exprimées en mg/cm².

Les éléments de construction de facture récente ou clairement identifiables comme postérieurs au 1er janvier 1949 ne sont pas mesurés, à l'exception des huisseries ou autres éléments métalliques tels que volets, grilles,... (ceci afin d'identifier la présence éventuelle de minium de plomb). Bien que pouvant être relativement épais, les enduits sont aussi à considérer comme des revêtements susceptibles de contenir du plomb. D'autres revêtements ne sont pas susceptibles de contenir du plomb : toile de verre, moquette, tissus, crépi, papier peint, ainsi que les peintures et enduits manifestement récents, mais ils peuvent masquer un autre revêtement contenant du plomb et sont donc à analyser.

Les revêtements de type carrelage contiennent souvent du plomb, mais ils ne sont pas visés par le présent arrêté car ce plomb n'est pas accessible.

3.1 Valeur de référence utilisée pour la mesure du plomb par fluorescence X

Les mesures par fluorescence X effectuées sur des revêtements sont interprétées en fonction de la valeur de référence fixée par l'arrêté du 19 août 2011 relatif au constat de risque d'exposition au plomb (article 5) : 1 mg/cm².

3.2 Stratégie de mesurage

Sur chaque unité de diagnostic recouverte d'un revêtement, l'auteur du constat effectue :

- 1 seule mesure si celle-ci montre la présence de plomb à une concentration supérieure ou égale au seuil de 1 milligramme par centimètre carré (1 mg/cm²) ;
- 2 mesures si la première ne montre pas la présence de plomb à une concentration supérieure ou égale au seuil de 1 milligramme par centimètre carré (1 mg/cm²) ;
- 3 mesures si les deux premières ne montrent pas la présence de plomb à une concentration supérieure ou égale au seuil de 1 milligramme par centimètre carré (1 mg/cm²), mais que des unités de diagnostic du même type ont été mesurées avec une concentration en plomb supérieure ou égale à ce seuil dans un même local.

Dans le cas où plusieurs mesures sont effectuées sur une unité de diagnostic, elles sont réalisées à des endroits différents pour minimiser le risque de faux négatifs.

3.3 Recours à l'analyse chimique du plomb par un laboratoire

L'auteur du constat tel que défini à l'Article 4 de l'Arrêté du 19 août 2011 peut recourir à des prélèvements de revêtements qui sont analysés en laboratoire pour la recherche du plomb acido-soluble selon la norme NF X 46-031 «*Diagnostic plomb — Analyse chimique des peintures pour la recherche de la fraction acido-soluble du plomb*», dans le cas suivant :

- lorsque l'auteur du constat repère des revêtements dégradés et qu'il estime ne pas pouvoir conclure quant à la présence de plomb dans ces revêtements.

Le prélèvement est réalisé conformément aux préconisations de la norme NF X 46-030 «*Diagnostic Plomb — Protocole de réalisation du Constat de Risque d'Exposition au Plomb*» précitée sur une surface suffisante pour que le laboratoire dispose d'un échantillon permettant l'analyse dans de bonnes conditions (prélèvement de 0,5 g à 1 g).

L'ensemble des couches de peintures est prélevé en veillant à inclure la couche la plus profonde. L'auteur du constat évite le prélèvement du substrat ou tous corps étrangers qui risquent d'avoir pour effet de diluer la concentration en plomb de l'échantillon. Le prélèvement est réalisé avec les précautions nécessaires pour éviter la dissémination de poussières.

Quel que soit le résultat de l'analyse par fluorescence X, une mesure sera déclarée négative si la fraction acido-soluble mesurée en laboratoire est strictement inférieure à 1,5 mg/g

4. Présentation des résultats

Afin de faciliter la localisation des mesures, l'auteur du constat divise chaque local en plusieurs zones, auxquelles il attribue une lettre (A, B, C ...) selon la convention décrite ci-dessous.

La convention d'écriture sur le croquis et dans le tableau des mesures est la suivante :

- la zone de l'accès au local est nommée «A» et est reportée sur le croquis. Les autres zones sont nommées «B», «C», «D», ... dans le sens des aiguilles d'une montre ;
- la zone «plafond» est indiquée en clair.

Les unités de diagnostic (UD) (par exemple : un mur d'un local, la plinthe du même mur, l'ouvrant d'un portant ou le dormant d'une fenêtre, ...) faisant l'objet d'une mesure sont classées dans le tableau des mesures selon le tableau suivant en fonction de la concentration en plomb et de la nature de la dégradation.

NOTE Une unité de diagnostic (UD) est un ou plusieurs éléments de construction ayant même substrat et même historique en matière de construction et de revêtement.

Concentration en plomb	Nature des dégradations	Classement
< seuils		0
≥ seuils	Non dégradé ou non visible	1
	Etat d'usage	2
	Dégradé	3

5. Résultats des mesures

	Total UD	Non mesurées	Classe 0	Classe 1	Classe 2	Classe 3
Rez de chaussée - Entrée	12	12 (100 %)	-	-	-	-
Rez de chaussée - Salon	19	19 (100 %)	-	-	-	-
Rez de chaussée - Cuisine	17	17 (100 %)	-	-	-	-
Rez de chaussée - Wc	7	7 (100 %)	-	-	-	-
Rez de chaussée - Chambre 1	12	12 (100 %)	-	-	-	-
Rez de chaussée - Cellier	9	8 (89 %)	1 (11 %)	-	-	-
1er étage - Palier	14	14 (100 %)	-	-	-	-
1er étage - Chambre 2	11	11 (100 %)	-	-	-	-
1er étage - Chambre 3	9	9 (100 %)	-	-	-	-
1er étage - Chambre 4	12	12 (100 %)	-	-	-	-
1er étage - Salle d'eau 1	9	9 (100 %)	-	-	-	-
1er étage - Salle de bain - WC	13	13 (100 %)	-	-	-	-
TOTAL	144	143 (99 %)	1 (1 %)	-	-	-

Rez de chaussée - Entrée

Nombre d'unités de diagnostic : 12 - Nombre d'unités de diagnostic de classe 3 repéré : 0 soit 0 %

N°	Zone	Unité de diagnostic	Substrat	Revêtement apparent	Localisation mesure	Mesure (mg/cm²)	Etat* de conservation	Classement UD	Observation
-		Plinthes	Bois	Peinture	Non mesurée	-		NM	Elément récent
-	A	Mur	Plâtre	Peinture	Non mesurée	-		NM	Elément récent
-	B	Mur	Plâtre	Peinture	Non mesurée	-		NM	Elément récent
-	C	Mur	Plâtre	Peinture	Non mesurée	-		NM	Elément récent
-	D	Mur	Plâtre	Peinture	Non mesurée	-		NM	Elément récent
-	E	Mur	Plâtre	Peinture	Non mesurée	-		NM	Elément récent
-	F	Mur	Plâtre	Peinture	Non mesurée	-		NM	Elément récent
-		Plafond	Bois	Peinture	Non mesurée	-		NM	Elément récent
-	A	Porte (P1)	Métal	Peinture	Non mesurée	-		NM	Elément récent
-	C	Porte (P2)	Bois	Peinture	Non mesurée	-		NM	Elément récent
-	E	Porte (P3)	Bois	Peinture	Non mesurée	-		NM	Elément récent
-	E	Porte (P4)	Bois	Peinture	Non mesurée	-		NM	Elément récent

Rez de chaussée - Salon

Nombre d'unités de diagnostic : 19 - Nombre d'unités de diagnostic de classe 3 repéré : 0 soit 0 %

N°	Zone	Unité de diagnostic	Substrat	Revêtement apparent	Localisation mesure	Mesure (mg/cm²)	Etat* de conservation	Classement UD	Observation
-		Plinthes	bois	Peinture	Non mesurée	-		NM	Elément récent
-	A	Mur	plâtre	Peinture	Non mesurée	-		NM	Elément récent
-	B	Mur	plâtre	Peinture	Non mesurée	-		NM	Elément récent
-	C	Mur	plâtre	Peinture	Non mesurée	-		NM	Elément récent
-	D	Mur	plâtre	Peinture	Non mesurée	-		NM	Elément récent
-	E	Mur	plâtre	Peinture	Non mesurée	-		NM	Elément récent
-	F	Mur	plâtre	Peinture	Non mesurée	-		NM	Elément récent
-		Plafond	bois	Peinture	Non mesurée	-		NM	Elément récent
-		Plafond	Plâtre	Peinture	Non mesurée	-		NM	Elément récent
-	B	Fenêtre intérieure (F1)	Métal		Non mesurée	-		NM	Absence de revêtement
-	B	Fenêtre extérieure (F1)	Métal		Non mesurée	-		NM	Absence de revêtement
-	C	Fenêtre intérieure (F2)	Métal		Non mesurée	-		NM	Absence de revêtement
-	C	Fenêtre extérieure (F2)	Métal		Non mesurée	-		NM	Absence de revêtement
-	E	Fenêtre intérieure (F3)	Métal		Non mesurée	-		NM	Absence de revêtement
-	E	Fenêtre extérieure (F3)	Métal		Non mesurée	-		NM	Absence de revêtement
-	F	Fenêtre intérieure (F4)	Métal		Non mesurée	-		NM	Absence de revêtement
-	F	Fenêtre extérieure (F4)	Métal		Non mesurée	-		NM	Absence de revêtement
-	F	Volet intérieur	Bois	Peinture	Non mesurée	-		NM	Elément récent
-	F	Volet extérieur	Bois	Peinture	Non mesurée	-		NM	Elément récent

Rez de chaussée - Cuisine

Nombre d'unités de diagnostic : 17 - Nombre d'unités de diagnostic de classe 3 repéré : 0 soit 0 %

N°	Zone	Unité de diagnostic	Substrat	Revêtement apparent	Localisation mesure	Mesure (mg/cm²)	Etat* de conservation	Classement UD	Observation
-		Plinthes	bois	Peinture	Non mesurée	-		NM	Elément récent
-	A	Mur	plâtre	Peinture	Non mesurée	-		NM	Elément récent
-	B	Mur	plâtre	Peinture	Non mesurée	-		NM	Elément récent
-	C	Mur	plâtre	Peinture	Non mesurée	-		NM	Elément récent

-	D	Mur	plâtre	Peinture	Non mesurée	-	NM	Elément récent
-	E	Mur	plâtre	Peinture	Non mesurée	-	NM	Elément récent
-	F	Mur	plâtre	Peinture	Non mesurée	-	NM	Elément récent
-	G	Mur	plâtre	Peinture	Non mesurée	-	NM	Elément récent
-	H	Mur	plâtre	Peinture	Non mesurée	-	NM	Elément récent
-		Plafond	Plâtre	Peinture	Non mesurée	-	NM	Elément récent
-		Plafond	Bois	Peinture	Non mesurée	-	NM	Elément récent
-	A	Porte (P1)	Bois	Peinture	Non mesurée	-	NM	Elément récent
-	E	Porte (P2)	Bois	Peinture	Non mesurée	-	NM	Elément récent
-	G	Fenêtre intérieure (F1)	Métal		Non mesurée	-	NM	Absence de revêtement
-	G	Fenêtre extérieure (F1)	Métal		Non mesurée	-	NM	Absence de revêtement
-	G	Fenêtre intérieure (F2)	Métal		Non mesurée	-	NM	Absence de revêtement
-	G	Fenêtre extérieure (F2)	Métal		Non mesurée	-	NM	Absence de revêtement

Rez de chaussée - Wc

Nombre d'unités de diagnostic : 7 - Nombre d'unités de diagnostic de classe 3 repéré : 0 soit 0 %

N°	Zone	Unité de diagnostic	Substrat	Revêtement apparent	Localisation mesure	Mesure (mg/cm²)	Etat* de conservation	Classement UD	Observation
-		Plinthes	bois	Peinture	Non mesurée	-		NM	Elément récent
-	A	Mur	plâtre	Peinture	Non mesurée	-		NM	Elément récent
-	B	Mur	plâtre	Peinture	Non mesurée	-		NM	Elément récent
-	C	Mur	plâtre	Peinture	Non mesurée	-		NM	Elément récent
-	D	Mur	plâtre	Peinture	Non mesurée	-		NM	Elément récent
-		Plafond	Bois	Peinture	Non mesurée	-		NM	Elément récent
-	A	Porte (P1)	Bois	Peinture	Non mesurée	-		NM	Elément récent

Rez de chaussée - Chambre 1

Nombre d'unités de diagnostic : 12 - Nombre d'unités de diagnostic de classe 3 repéré : 0 soit 0 %

N°	Zone	Unité de diagnostic	Substrat	Revêtement apparent	Localisation mesure	Mesure (mg/cm²)	Etat* de conservation	Classement UD	Observation
-		Plinthes	bois	Peinture	Non mesurée	-		NM	Elément récent
-	A	Mur	plâtre	Peinture	Non mesurée	-		NM	Elément récent
-	B	Mur	plâtre	Peinture	Non mesurée	-		NM	Elément récent
-	C	Mur	plâtre	Peinture	Non mesurée	-		NM	Elément récent
-	D	Mur	plâtre	Peinture	Non mesurée	-		NM	Elément récent
-		Plafond	bois	Peinture	Non mesurée	-		NM	Elément récent
-		Plafond	Plâtre	Peinture	Non mesurée	-		NM	Elément récent
-	A	Porte (P1)	bois	Peinture	Non mesurée	-		NM	Elément récent
-	C	Fenêtre intérieure (F1)	Métal		Non mesurée	-		NM	Absence de revêtement
-	C	Fenêtre extérieure (F1)	Métal		Non mesurée	-		NM	Absence de revêtement
-	C	Volet intérieur	Bois	Peinture	Non mesurée	-		NM	Elément récent
-	C	Volet extérieur	Bois	Peinture	Non mesurée	-		NM	Elément récent

Rez de chaussée - Cellier

Nombre d'unités de diagnostic : 9 - Nombre d'unités de diagnostic de classe 3 repéré : 0 soit 0 %

N°	Zone	Unité de diagnostic	Substrat	Revêtement apparent	Localisation mesure	Mesure (mg/cm²)	Etat* de conservation	Classement UD	Observation
-		Plinthes	bois	peinture	Non mesurée	-		NM	Elément récent
-	A	Mur	plâtre	Peinture	Non mesurée	-		NM	Elément récent
-	B	Mur	plâtre	Peinture	Non mesurée	-		NM	Elément récent
-	C	Mur	plâtre	Peinture	Non mesurée	-		NM	Elément récent
-	D	Mur	plâtre	Peinture	Non mesurée	-		NM	Elément récent
-	E	Mur	plâtre	Peinture	Non mesurée	-		NM	Elément récent
2					partie basse (< 1 m)	0,05			
3					partie haute (> 1 m)	0,41		0	
-		Plafond	Plâtre	Peinture	Non mesurée	-		NM	Elément récent
-	A	Porte (P1)	bois	Peinture	Non mesurée	-		NM	Elément récent

1er étage - Palier

Nombre d'unités de diagnostic : 14 - Nombre d'unités de diagnostic de classe 3 repéré : 0 soit 0 %

N°	Zone	Unité de diagnostic	Substrat	Revêtement apparent	Localisation mesure	Mesure (mg/cm²)	Etat* de conservation	Classement UD	Observation
-		Plinthes	bois	peinture	Non mesurée	-		NM	Elément récent
-	A	Mur	Plâtre	Peinture	Non mesurée	-		NM	Elément récent
-	B	Mur	Plâtre	Peinture	Non mesurée	-		NM	Elément récent
-	C	Mur	Plâtre	Peinture	Non mesurée	-		NM	Elément récent
-	D	Mur	Plâtre	Peinture	Non mesurée	-		NM	Elément récent
-	E	Mur	Plâtre	Peinture	Non mesurée	-		NM	Elément récent
-	F	Mur	Plâtre	Peinture	Non mesurée	-		NM	Elément récent
-		Plafond	Lambris	Peinture	Non mesurée	-		NM	Elément récent
-	B	Porte (P1)	bois	Peinture	Non mesurée	-		NM	Elément récent
-	C	Porte (P2)	bois	Peinture	Non mesurée	-		NM	Elément récent
-	C	Porte (P3)	bois	Peinture	Non mesurée	-		NM	Elément récent
-	E	Porte (P4)	bois	Peinture	Non mesurée	-		NM	Elément récent
-	D	Fenêtre intérieure (F1)	Bois	Peinture	Non mesurée	-		NM	Elément récent
-	D	Fenêtre extérieure (F1)	Bois	Peinture	Non mesurée	-		NM	Elément récent

1er étage - Chambre 2

Nombre d'unités de diagnostic : 11 - Nombre d'unités de diagnostic de classe 3 repéré : 0 soit 0 %

N°	Zone	Unité de diagnostic	Substrat	Revêtement apparent	Localisation mesure	Mesure (mg/cm²)	Etat* de conservation	Classement UD	Observation
-		Plinthes	bois	peinture	Non mesurée	-		NM	Elément récent
-	A	Mur	plâtre	Peinture	Non mesurée	-		NM	Elément récent
-	B	Mur	plâtre	Peinture	Non mesurée	-		NM	Elément récent
-	C	Mur	plâtre	Peinture	Non mesurée	-		NM	Elément récent
-	D	Mur	plâtre	Peinture	Non mesurée	-		NM	Elément récent
-	E	Mur	plâtre	Peinture	Non mesurée	-		NM	Elément récent
-	F	Mur	plâtre	Peinture	Non mesurée	-		NM	Elément récent
-		Plafond	Lambris	Peinture	Non mesurée	-		NM	Elément récent
-	A	Porte (P1)	bois	Peinture	Non mesurée	-		NM	Elément récent
-	E	Fenêtre intérieure (F1)	Métal	Peinture	Non mesurée	-		NM	Elément récent
-	E	Fenêtre extérieure (F1)	Métal	Peinture	Non mesurée	-		NM	Elément récent

1er étage - Chambre 3

Nombre d'unités de diagnostic : 9 - Nombre d'unités de diagnostic de classe 3 repéré : 0 soit 0 %

N°	Zone	Unité de diagnostic	Substrat	Revêtement apparent	Localisation mesure	Mesure (mg/cm²)	Etat* de conservation	Classement UD	Observation
----	------	---------------------	----------	---------------------	---------------------	-----------------	-----------------------	---------------	-------------

-		Plinthes	bois	peinture	Non mesurée	-		NM	Elément récent
-	A	Mur	plâtre	Peinture	Non mesurée	-		NM	Elément récent
-	B	Mur	plâtre	Peinture	Non mesurée	-		NM	Elément récent
-	C	Mur	plâtre	Peinture	Non mesurée	-		NM	Elément récent
-	D	Mur	plâtre	Peinture	Non mesurée	-		NM	Elément récent
-		Plafond	Lambris	Peinture	Non mesurée	-		NM	Elément récent
-	A	Porte (P1)	bois	Peinture	Non mesurée	-		NM	Elément récent
-	B	Fenêtre intérieure (F1)	Métal	Peinture	Non mesurée	-		NM	Elément récent
-	B	Fenêtre extérieure (F1)	Métal	Peinture	Non mesurée	-		NM	Elément récent

1er étage - Chambre 4

Nombre d'unités de diagnostic : 12 - Nombre d'unités de diagnostic de classe 3 repéré : 0 soit 0 %

N°	Zone	Unité de diagnostic	Substrat	Revêtement apparent	Localisation mesure	Mesure (mg/cm²)	Etat* de conservation	Classement UD	Observation
-		Plinthes	bois	peinture	Non mesurée	-		NM	Elément récent
-	A	Mur	plâtre	Peinture	Non mesurée	-		NM	Elément récent
-	B	Mur	plâtre	Peinture	Non mesurée	-		NM	Elément récent
-	C	Mur	plâtre	Peinture	Non mesurée	-		NM	Elément récent
-	D	Mur	plâtre	Peinture	Non mesurée	-		NM	Elément récent
-	E	Mur	plâtre	Peinture	Non mesurée	-		NM	Elément récent
-	F	Mur	plâtre	Peinture	Non mesurée	-		NM	Elément récent
-		Plafond	Lambris	Peinture	Non mesurée	-		NM	Elément récent
-	A	Porte (P1)	bois	Peinture	Non mesurée	-		NM	Elément récent
-	E	Porte (P2)	bois	Peinture	Non mesurée	-		NM	Elément récent
-		Fenêtre intérieure (F1)	Bois		Non mesurée	-		NM	Absence de revêtement
-		Fenêtre extérieure (F1)	Bois		Non mesurée	-		NM	Absence de revêtement

1er étage - Salle d'eau 1

Nombre d'unités de diagnostic : 9 - Nombre d'unités de diagnostic de classe 3 repéré : 0 soit 0 %

N°	Zone	Unité de diagnostic	Substrat	Revêtement apparent	Localisation mesure	Mesure (mg/cm²)	Etat* de conservation	Classement UD	Observation
-		Plinthes	bois	peinture	Non mesurée	-		NM	Elément récent
-	A	Mur	plâtre	Peinture	Non mesurée	-		NM	Elément récent
-	B	Mur	plâtre	Peinture	Non mesurée	-		NM	Elément récent
-	C	Mur	plâtre	Peinture	Non mesurée	-		NM	Elément récent
-	D	Mur	plâtre	Peinture	Non mesurée	-		NM	Elément récent
-		Plafond	Plâtre	Peinture	Non mesurée	-		NM	Elément récent
-	A	Porte (P1)	Bois	Peinture	Non mesurée	-		NM	Elément récent
-	C	Fenêtre intérieure (F1)	Métal		Non mesurée	-		NM	Absence de revêtement
-	C	Fenêtre extérieure (F1)	Métal		Non mesurée	-		NM	Absence de revêtement

1er étage - Salle de bain - WC

Nombre d'unités de diagnostic : 13 - Nombre d'unités de diagnostic de classe 3 repéré : 0 soit 0 %

N°	Zone	Unité de diagnostic	Substrat	Revêtement apparent	Localisation mesure	Mesure (mg/cm²)	Etat* de conservation	Classement UD	Observation
-		Plinthes	bois	peinture	Non mesurée	-		NM	Elément récent
-	A	Mur	plâtre	Peinture	Non mesurée	-		NM	Elément récent
-	B	Mur	plâtre	Peinture	Non mesurée	-		NM	Elément récent
-	C	Mur	plâtre	Peinture	Non mesurée	-		NM	Elément récent
-	D	Mur	plâtre	Peinture	Non mesurée	-		NM	Elément récent
-	E	Mur	plâtre	Peinture	Non mesurée	-		NM	Elément récent
-	F	Mur	plâtre	Peinture	Non mesurée	-		NM	Elément récent
-		Plafond	Lambris	Peinture	Non mesurée	-		NM	Elément récent
-	A	Porte (P1)	bois	Peinture	Non mesurée	-		NM	Elément récent
-	B	Fenêtre intérieure (F1)	Métal		Non mesurée	-		NM	Absence de revêtement
-	B	Fenêtre extérieure (F1)	Métal		Non mesurée	-		NM	Absence de revêtement
-		Fenêtre intérieure (F2)	Bois		Non mesurée	-		NM	Absence de revêtement
-		Fenêtre extérieure (F2)	Bois		Non mesurée	-		NM	Absence de revêtement

NM : Non mesuré car l'unité de diagnostic n'est pas visée par la réglementation.

* L'état de conservation sera, le cas échéant, complété par la nature de la dégradation.

Localisation des mesures sur croquis de repérage

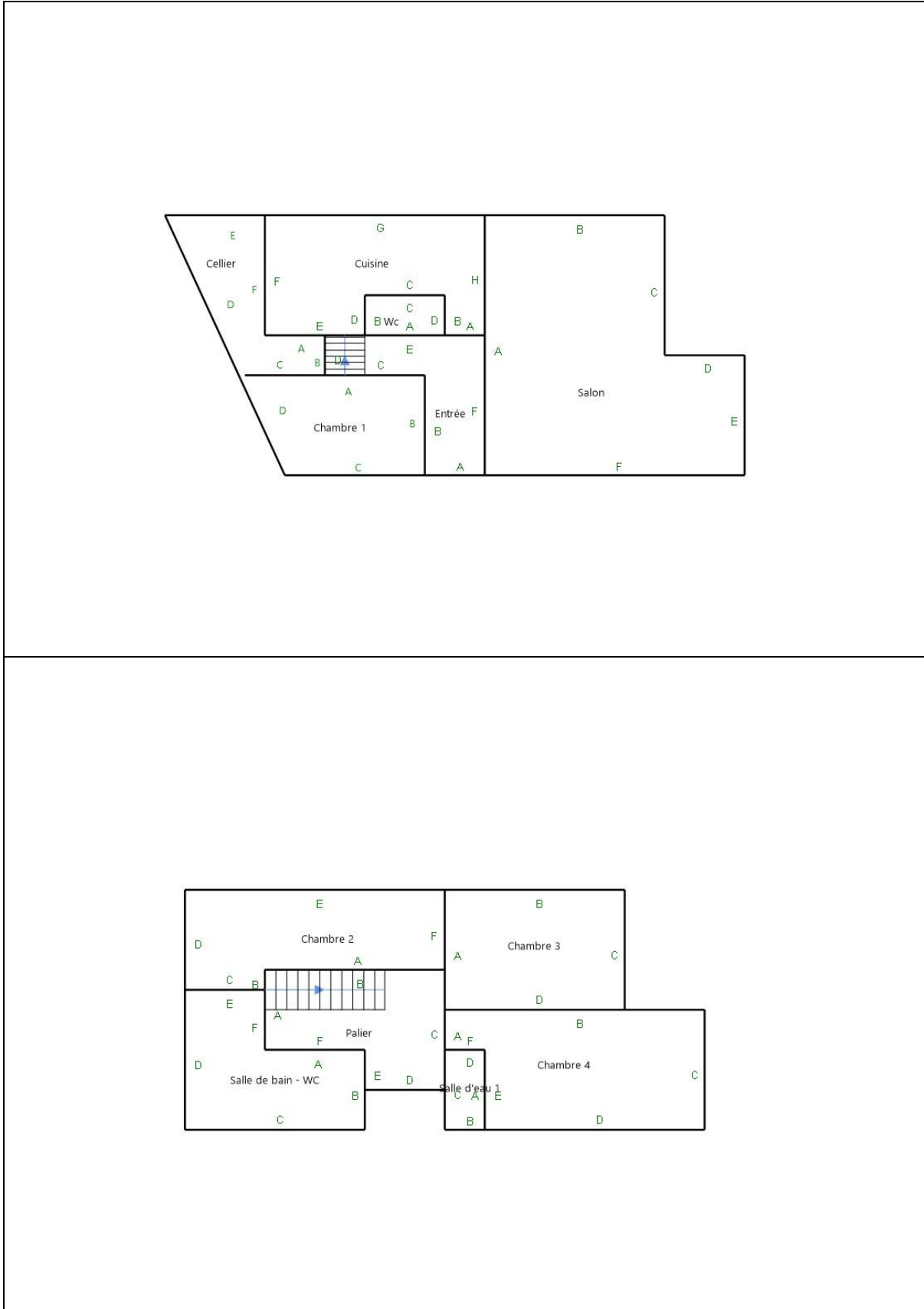

6. Conclusion

6.1 Classement des unités de diagnostic

Les mesures de concentration en plomb sont regroupées dans le tableau de synthèse suivant :

	Total	Non mesurées	Classe 0	Classe 1	Classe 2	Classe 3
Nombre d'unités de diagnostic	144	143	1	0	0	0
%	100	99 %	1 %	0 %	0 %	0 %

6.2 Recommandations au propriétaire

Le plomb (principalement la céruse) contenu dans les revêtements peut provoquer une intoxication des personnes, en particulier des jeunes enfants, dès lors qu'il est inhalé ou ingéré. Les travaux qui seraient conduits sur les surfaces identifiées comme recouvertes de peinture d'une concentration surfacique en plomb égale ou supérieure à 1 mg/cm² devront s'accompagner de mesures de protection collectives et individuelles visant à contrôler la dissémination de poussières toxiques et à éviter toute exposition au plomb tant pour les intervenants que pour les occupants de l'immeuble et la population environnante.

Lors de la présente mission il n'a pas été repéré de revêtements contenant du plomb au-delà des seuils en vigueur.

6.3 Commentaires

Constatations diverses :

Néant

Validité du constat :

Du fait de l'absence de revêtement contenant du plomb ou la présence de revêtements contenant du plomb à des concentrations inférieures aux seuils définis par arrêté des ministres chargés de la santé et de la construction, il n'y a pas lieu de faire établir un nouveau constat à chaque mutation. Le présent constat sera joint à chaque mutation

Documents remis par le donneur d'ordre à l'opérateur de repérage :

Néant

Représentant du propriétaire (accompagnateur) :

Société SAS IMMO DESIGN Représentée par Mme DUFORT

6.4 Situations de risque de saturnisme infantile et de dégradation du bâti

(Au sens des articles 1 et 8 du texte 40 de l'arrêté du 19 août 2011 relatif au Constat de Risque d'Exposition au Plomb)

Situations de risque de saturnisme infantile

NON	Au moins un local parmi les locaux objets du constat présente au moins 50% d'unités de diagnostic de classe 3
NON	L'ensemble des locaux objets du constat présente au moins 20% d'unités de diagnostic de classe 3

Situations de dégradation de bâti

NON	Les locaux objets du constat présentent au moins un plancher ou plafond menaçant de s'effondrer ou en tout ou partie effondré
NON	Les locaux objets du constat présentent des traces importantes de coulures, de ruissellements ou d'écoulements d'eau sur plusieurs unités de diagnostic d'une même pièce

NON

Les locaux objets du constat présentent plusieurs unités de diagnostic d'une même pièce recouvertes de moisissures ou de nombreuses taches d'humidité.

6.5 Transmission du constat à l'agence régionale de santé

NON

Si le constat identifie au moins l'une de ces cinq situations, son auteur transmet, dans un délai de cinq jours ouvrables, une copie du rapport au directeur général de l'agence régionale de santé d'implantation du bien expertisé en application de l'article L.1334-10 du code de la santé publique.

En application de l'Article R.1334-10 du code de la santé publique, l'auteur du présent constat informe de cette transmission le propriétaire, le syndicat des copropriétaires ou l'exploitant du local d'hébergement

Remarque : Néant

*Nota : Le présent rapport est établi par une personne dont les compétences sont certifiées par **LCC QUALIXPERT - 17 rue Borrel 81100 CASTRES (détail sur www.info-certif.fr)***

Fait à **ARCACHON**, le **18/09/2023**

Par : PEREIRA Florent

**7. Obligations d'informations pour les propriétaires**

Décret n° 2006-474 du 25 avril 2006 relatif à la lutte contre le saturnisme, Article R.1334-12 du code de la santé publique :

«L'information des occupants et des personnes amenées à exécuter des travaux, prévue par l'article L.1334-9 est réalisée par la remise du constat de risque d'exposition au plomb (CREP) par le propriétaire ou l'exploitant du local d'hébergement.»

«Le CREP est tenu par le propriétaire ou l'exploitant du local d'hébergement à disposition des agents ou services mentionnés à l'Article L.1421-1 du code de la santé publique ainsi, le cas échéant, des agents chargés du contrôle de la réglementation du travail et des agents des services de prévention des organismes de Sécurité Sociale.»

Article L1334-9 :

Si le constat, établi dans les conditions mentionnées aux articles L. 1334-6 à L. 1334-8, met en évidence la présence de revêtements dégradés contenant du plomb à des concentrations supérieures aux seuils définis par l'arrêté mentionné à l'article L. 1334-2, le propriétaire ou l'exploitant du local d'hébergement doit en informer les occupants et les personnes amenées à faire des travaux dans l'immeuble ou la partie d'immeuble concerné. Il procède aux travaux appropriés pour supprimer le risque d'exposition au plomb, tout en garantissant la sécurité des occupants. En cas de location, lesdits travaux incombent au propriétaire bailleur. La non-réalisation desdits travaux par le propriétaire bailleur, avant la mise en location du logement, constitue un manquement aux obligations particulières de sécurité et de prudence susceptible d'engager sa responsabilité pénale.

8. Information sur les principales réglementations et recommandations en matière d'exposition au plomb

8.1 Textes de référence

Code de la santé publique :

- Code de la santé publique : Articles L.1334-1 à L.1334-12 et Articles R.1334-1 à R.1334-13 (lutte contre la présence de plomb) ;
- Loi n° 2004-806 du 9 août 2004 relative à la politique de santé publique Articles 72 à 78 modifiant le code de la santé publique ;
- Décret n° 2006-474 du 25 avril 2006 relatif à la lutte contre le saturnisme ;
- Arrêté du 19 août 2011 relatif au constat de risque d'exposition au plomb.

Code de la construction et de l'habitat :

- Code de la construction et de l'habitation : Articles L.271-4 à L.271-6 (Dossier de diagnostic technique) et Articles R.271-1 à R.271-4 (Conditions d'établissement du dossier de diagnostic technique) ;
- Ordonnance n° 2005-655 du 8 juin 2005 relative au logement et à la construction ;
- Décret n° 2006-1114 du 5 septembre 2006 relatif aux diagnostics techniques immobiliers et modifiant le code de la construction et de l'habitation et le code de la santé publique.

Code du travail pour la prévention des risques professionnels liés à l'exposition au plomb :

- Code du travail : Articles L.233-5-1, R.231-51 à R.231-54, R.231-56 et suivants, R.231-58 et suivants, R.233-1, R.233-42 et suivants ;
- Décret n° 2001-97 du 1er février 2001 établissant les règles particulières de prévention des risques cancérigènes, mutagènes ou toxiques pour la reproduction et modifiant le code du travail ;
- Décret n° 93-41 du 11 janvier 1993 relatif aux mesures d'organisation, aux conditions de mise en œuvre et d'utilisation applicables aux équipements de travail et moyens de protection soumis à l'Article L.233-5-1 du code du travail et modifiant ce code (équipements de protection individuelle et vêtements de travail) ;
- Décret n° 2003-1254 du 23 décembre 2003 relatif à la prévention du risque chimique et modifiant le code du travail ;
- Loi n° 91-1414 du 31 décembre 1991 modifiant le code du travail et le code de la santé publique en vue de favoriser la prévention des risques professionnels et portant transposition de directives européennes relatives à la santé et à la sécurité du travail (Équipements de travail) ;
- Décret n° 92-1261 du 3 décembre 1992 relatif à la prévention des risques chimiques (Articles R.231-51 à R.231-54 du code du travail) ;
- Arrêté du 19 mars 1993 fixant, en application de l'Article R.237-8 du code du travail, la liste des travaux dangereux pour lesquels il est établi un plan de prévention.

8.2 Ressources documentaires

Documents techniques :

- Fiche de sécurité H2 F 13 99 Maladies Professionnelles, Plomb, OPPBTP, janvier 1999 ;
- Guide à l'usage des professionnels du bâtiment, Peintures au plomb, *Aide au choix d'une technique de traitement*, OPPBTP, FFB, CEBTP, Éditions OPPBTP 4e trimestre 2001 ;
- Document ED 909 Interventions sur les peintures contenant du plomb, prévention des risques professionnels, INRS, avril 2003 ;
- Norme AFNOR NF X 46-030 «*Diagnostic plomb — Protocole de réalisation du constat de risque d'exposition au plomb*».

Sites Internet :

- **Ministère chargé de la santé** (textes officiels, précautions à prendre en cas de travaux portant sur des peintures au plomb, obligations des différents acteurs, ...) : <http://www.sante.gouv.fr> (dossiers thématiques «Plomb» ou «Saturnisme»)
- **Ministère chargé du logement** : <http://www.logement.gouv.fr>
- **Agence nationale de l'habitat (ANAH)** : <http://www.anah.fr/> (fiche *Peintures au plomb* disponible, notamment)
- **Institut national de recherche et de sécurité (INRS)** : <http://www.inrs.fr/> (règles de prévention du risque chimique, fiche toxicologique plomb et composés minéraux, ...)

9. Annexes

9.1 Notice d'Information

Si le logement que vous vendez, achetez ou louez, comporte des revêtements contenant du plomb : sachez que le plomb est dangereux pour la santé.

Deux documents vous informent :

- Le constat de risque d'exposition au plomb vous permet de localiser précisément ces revêtements : **lisez-le attentivement !**
- La présente notice d'information résume ce que vous devez savoir pour éviter l'exposition au plomb dans ce logement.

Les effets du plomb sur la santé

L'ingestion ou l'inhalation de plomb est toxique. Elle provoque des effets réversibles (anémie, troubles digestifs) ou irréversibles (atteinte du système nerveux, baisse du quotient intellectuel, etc...). Une fois dans l'organisme, le plomb est stocké, notamment dans les os, d'où il peut être libéré dans le sang, des années ou même des dizaines d'années plus tard. **L'intoxication chronique par le plomb, appelée saturnisme, est particulièrement grave chez le jeune enfant. Les femmes en âge de procréer doivent également se protéger car, pendant la grossesse, le plomb peut traverser le placenta et contaminer le fœtus.**

Les mesures de prévention en présence de revêtements contenant du plomb

Des peintures fortement chargées en plomb (céruse) ont été couramment utilisées jusque vers 1950. Ces peintures souvent recouvertes par d'autres revêtements depuis, peuvent être dégradés à cause de l'humidité, à la suite d'un choc, par grattage ou à l'occasion de travaux : les écailles et la poussière ainsi libérées constituent alors une source d'intoxication. Ces peintures représentent le principal risque d'exposition au plomb dans l'habitation.

Le plomb contenu dans les peintures ne présente pas de risque tant qu'elles sont en bon état ou inaccessibles. En revanche, le risque apparaît dès qu'elles s'écaillent ou se dégradent. Dans ce cas, votre enfant peut s'intoxiquer :

- S'il porte à la bouche des écailles de peinture contenant du plomb ;
- S'il se trouve dans une pièce contaminée par des poussières contenant du plomb ;
- S'il reste à proximité de travaux dégageant des poussières contenant du plomb.

Le plomb en feuille contenu dans certains papiers peints (posés parfois sur les parties humides des murs) n'est dangereux qu'en cas d'ingestion de fragments de papier. Le plomb laminé des balcons et rebords extérieurs de fenêtre n'est dangereux que si l'enfant a accès à ces surfaces, y porte la bouche ou suce ses doigts après les avoir touchés.

Pour éviter que votre enfant ne s'intoxique :

- Surveillez l'état des peintures et effectuez les menues réparations qui s'imposent sans attendre qu'elles s'aggravent.
- Lutte contre l'humidité, qui favorise la dégradation des peintures ;
- Évitez le risque d'accumulation des poussières : ne posez pas de moquette dans les pièces où l'enfant joue, nettoyez souvent le sol, les rebords des fenêtres avec une serpillière humide ;
- Veillez à ce que votre enfant n'ait pas accès à des peintures dégradées, à des papiers peints contenant une feuille de plomb, ou à du plomb laminé (balcons, rebords extérieurs de fenêtres) ; lavez ses mains, ses jouets.

En cas de travaux portant sur des revêtements contenant du plomb : prenez des précautions

- Si vous confiez les travaux à une entreprise, remettez-lui une copie du constat du risque d'exposition au plomb, afin qu'elle mette en œuvre les mesures de prévention adéquates ;
- Tenez les jeunes enfants éloignés du logement pendant toute la durée des travaux. Avant tout retour d'un enfant après travaux, les locaux doivent être parfaitement nettoyés ;
- Si vous réalisez les travaux vous-même, prenez soin d'éviter la dissémination de poussières contaminées dans tout le logement et éventuellement le voisinage.

Si vous êtes enceinte :

- **Ne réalisez jamais vous-même des travaux portant sur des revêtements contenant du plomb ;**
- **Éloignez-vous de tous travaux portant sur des revêtements contenant du plomb**

Si vous craignez qu'il existe un risque pour votre santé ou celle de votre enfant, parlez-en à votre médecin (généraliste, pédiatre, médecin de protection maternelle et infantile, médecin scolaire) qui prescrira, s'il le juge utile, un dosage de plomb dans le sang (plombémie). Des informations sur la prévention du saturnisme peuvent être obtenues auprès des directions départementales de l'équipement ou des directions départementales des affaires sanitaires et sociales, ou sur les sites Internet des ministères chargés de la santé et du logement.

9.2 Illustrations

Aucune photo/illustration n'a été jointe à ce rapport.

9.3 Analyses chimiques du laboratoire

Aucune analyse chimique n'a été réalisée en laboratoire.

La certification QUALIXPERT des diagnostiqueurs		Cofrac CERTIFICATION DE PERSONNES ACCREDITATION N° 4004 PORTÉE DISPONIBLE SUR WWW.COFRAC.FR	
Certificat N° C2939			
Monsieur Florent PEREIRA			
Certifié dans le cadre du processus de certification PR04 et / ou PR16 consultable sur www.qualixpert.com conformément à l'ordonnance 2005-655 titre III du 8 juin 2005 et au décret 2006-1114 du 05 septembre 2006.			
dans le(s) domaine(s) suivant(s) :			
Amiante avec mention	Certificat valable Du 12/06/2023 au 11/06/2030	Arrêté du 24 décembre 2021 définissant les critères de certification des opérateurs de diagnostic technique et des organismes de formation et d'accréditation des organismes de certification.	
Etat relatif à la présence de termites dans le bâtiment mention France Métropolitaine	Certificat valable Du 12/06/2023 au 11/06/2030	Arrêté du 24 décembre 2021 définissant les critères de certification des opérateurs de diagnostic technique et des organismes de formation et d'accréditation des organismes de certification.	
Etat des installations intérieures de gaz	Certificat valable Du 12/06/2023 au 11/06/2030	Arrêté du 24 décembre 2021 définissant les critères de certification des opérateurs de diagnostic technique et des organismes de formation et d'accréditation des organismes de certification.	
Constat de risque d'exposition au plomb	Certificat valable Du 20/07/2023 au 19/07/2030	Arrêté du 24 décembre 2021 définissant les critères de certification des opérateurs de diagnostic technique et des organismes de formation et d'accréditation des organismes de certification.	
Diagnostic de performance énergétique tous types de bâtiments	Certificat valable Du 20/07/2023 au 19/07/2030	Arrêté du 24 décembre 2021 définissant les critères de certification des opérateurs de diagnostic technique et des organismes de formation et d'accréditation des organismes de certification.	
Etat des installations intérieures d'électricité	Certificat valable Du 20/07/2023 au 19/07/2030	Arrêté du 24 décembre 2021 définissant les critères de certification des opérateurs de diagnostic technique et des organismes de formation et d'accréditation des organismes de certification.	

Date d'établissement le mercredi 19 juillet 2023

Marjorie ALBERT
Directrice Administrative

Plo

*Une certification peut être suspendue, modifiée ou retirée à tout moment.
Pour une utilisation appropriée de ce certificat, la portée des certifications et leurs validités doivent être vérifiées sur le site internet de LCC QUALIXPERT www.qualixpert.com.*

F09 Certification de compétence version N 010120

LCC 17, rue Borel - 81100 CASTRES
Tél. 05 63 73 06 13 - Fax 05 63 73 32 87 - www.qualixpert.com
sarl au capital de 8000 euros - APE 7120B - RCS Castres SIRET 493 037 832 00018

9.4 Attestation appareil plomb

C12078
 UES
 Reçu le
15 MARS 2021

469624
 MOUVEMENT REALISABLE DANS
 UN DELAI DE 12 MOIS, DANS
 LA LIMITE DE LA VALIDITE DES
 AUTORISATIONS

INSTITUT DE RADIOPROTECTION
 ET DE SÛRETÉ NUCLÉAIRE
 UNITÉ D'EXPERTISE DES SOURCES
 B.P.17 - 92262 FONTENAY-AUX-ROSES CEDEX

FOURNITURE DE RADIONUCLÉIDES en sources SCÉLÉES

VISA D'ENREGISTREMENT

IRSN

17/03/2021 225348

T330497

Monsieur CHOUVIAT Patrick
 ED&C
 23 bis Rue Thomas Edison
 33610 CANEJAN
 FRANCE

SOURCE

Radionuclide **57Co**
 Nombre de sources **1**
 Référence catalogue **GC07.29**
 Catégorie **5**

Activité par source **185 MBq**
 Activité totale **185**
 Fabricant **RiTerm**
 N° de source **Co57.225.21**

A la date du **24/03/2021**
 Date de livraison prévue **27/04/2021**

FOURNISSEUR

FONDIS ELECTRONIC
 SI CESSION ENTRE UTILISATEURS. PRÉCISER :
 Fournisseur/Distributeur
 Date et numéro de premier Visa

F62.000.2

UTILISATION

Description **Analyseur de plomb portable**
 Lieu **CANESAN et chantiers extérieurs**

Responsable **M. CHOUVIAT**
 Code utilisation **620**

APPAREIL 1

Marque **HEURESIS**
 Qui charge l'appareil ? **Fondis Electronique**

Type **PB200i**
 N° **8094**

Conteneur 2
 N° d'agrément **FE0006**

L'appareil est-il nouvellement acquis ? Oui Non Si oui, en remplace-t-il un autre ? Oui Non Si oui, marque, type, N°, date d'achat de l'ancien appareil.

ANCIENNE SOURCE

Radionuclide **57Co**
 N° dem. de fourniture **0460036**
 Sources reprises par **RiTerm**

Nombre **1**
 Activité (indiquer l'unité) **185 MBq**
 N° de visa **210864**

A la date du **22/03/19**
 Date du visa **10/05/19**
 Numéro **RTV.0161.13**

ENGAGEMENT DE REPRISE DE SOURCE

Raison Sociale du Fournisseur/Distributeur **Fondis Electronique**
 Date, Nom et Signature **R.R 10/03/2021**
Rilann Riley
 Valant engagement de reprise de source en fin d'utilisation

Le **3 MARS 2021** Nom et signature
MON ED&C
 Expertes Diagnostics & Contrôles
 23 bis rue Thomas Edison
 33610 CANEJAN
 Tél. 05 56 07 47 40
 sari au capital de 10 000 €

IMPORTANT : LE CERTIFICAT DE SOURCE DOIT ÊTRE TRANSMIS DANS LES 2 MOIS SUIVANT LA RÉCEPTION EFFECTIVE DE LA SOURCE

Groupe
PHYSITEK Devices**Fabrication, Distribution**
Assistance technique
Maintenance d'équipements
scientifiques**Recommended usage time for Co-57 isotope source in Heuresis XRF Analysis**Traduction du document d'Heuresis corp (au dos) effectuée par Fondis Electronic
Durée d'utilisation recommandée pour la source d'isotope Co-57 équipant l'analyseur de
fluorescence X d'Heuresis

15 Mars 2016

Pour valoir ce que droit,

En ce qui concerne la performance de l'instrument de fluorescence X portable d'Heuresis, muni d'une source d'isotope Co-57, conçu pour les applications de détection de plomb dans la peinture, nous déclarons les éléments suivants :

En se fondant sur la demi-vie prouvée du Co-57 d'une durée de 271,8 jours et sur les caractéristiques techniques de la détection en temps réel du système, la durée d'utilisation maximale d'une source au Co-57 est déterminée par l'activité minimum restante nécessaire à une analyse d'une durée pertinente avec des rapports signal-sur-bruit statistiquement acceptables. Lorsqu'on s'approche de la fin de vie de la source, le rapport signal-sur-bruit décroît jusqu'au point d'être masqué par le bruit de fond électronique.

Pour une activité inférieure à 29 MBq, le temps d'analyse nécessaire croît jusqu'au niveau de rendre l'instrument impraticable à l'application d'analyse de plomb dans la peinture. Pour des activités très basses, d'autres sources d'erreurs diminuent aussi la précision des résultats.

Pour un analyseur équipé d'une source au Co-57 d'activité initiale de 185 MBq, cette limite est atteinte après 24 mois.

Cette limite est indépendante de l'utilisation réelle de l'analyseur. L'horloge de décroissance d'activité de la source débute au moment de sa fabrication. Compte tenu de la décroissance de la source, la durée réelle d'analyse nécessaire à l'acquisition de données analytiques pertinentes augmente au moins de façon proportionnelle.

La durée maximum d'utilisation déclarée de 24 mois (compte tenu de l'activité initiale de 185 MBq), avant de procéder au renouvellement recommandé de la source, est fondée sur des constantes et des lois physiques. Passé cette durée, les analyseurs deviennent inopérants à leur usage. L'intervalle maximum de renouvellement des sources ne doit donc pas excéder cette durée maximale de façon à maintenir le cycle de fonctionnement correct qui respecte les performances de l'analyseur.

Pour une analyse conduite par l'analyseur de fluorescence X Heuresis Pb200i sur un échantillon contenant 1 mg/cm² de plomb, nous déclarons qu'au-delà de la durée maximale énoncée ci-dessus (i.e. 24 mois), nous ne pouvons garantir que l'analyse décrite ci-dessus puisse être conduite avec une marge d'erreur dans les limites des spécifications de notre produit.

Ken Martins,

Vice-Président, Directeur de la Sécurité et Personne Compétente en Radioprotection Heuresis corporation

Nom de la société : EDEC

Modèle de l'analyseur :	Pb200i
Numéro de série analyseur :	8074
Activité de la source (Mq) :	185
Numéro de série de la source :	RTV-0225.21-5
Date d'origine de la source :	24/03/2021
Date de fin de validité de la source :	24/03/2023

**Fondis Electronic**
26, avenue Duguay Trouin,
entrée D - CS 60507
78961 Voisins-le-Bretonneux CedexTél. : +33 (0)1 34 52 10 30
Fax : +33 (0)1 30 57 33 25
E-mail : info@fondiselectronic.com
Site : <https://www.physitek.fr>

SAS au capital de 2 500 000 € - Siret 428 583 637 00031 - APE 4652Z - N° TVA : FR 15 428 583 637 - Lieu de juridiction : Versailles.

Groupe
PHYSITEK DevicesFabrication, Distribution
Assistance technique
Maintenance d'équipements
scientifiques**Recommended usage time for Co-57 isotope source in Heuresis XRF Analysis**

To Whom It May Concern,

15 March 2016

With regard to the instrument performance of Co-57 isotope source based handheld Heuresis XRF analyzers, Model Pb200i, designed for lead-in-paint applications, we state the following:

Based on the established physical half-life of Co-57 of 271.8 days and the live time characteristics of the detection system, the maximum use for a Co-57 source is determined by the minimum remaining activity for a useful analysis time with statistically acceptable signal-to-noise ratios. Towards the end of the life for the source the signal-to-noise ratio decreases until the electronic noise sources becomes more dominant.

At an activity below 29MBq the required analysis time increases to levels which render the instrument impractical for the application. At very low activities also other sources of error diminish the precision and accuracy of the results.

For an analyzer with a Co-57 source with an initial activity of 185 MBq this limit is reached after 24 months.

These limits are independent of the actual use of the instrument. The clock for the decay of the source starts with the assembly of the source. With the decay of the source the actual analysis time necessary to acquire meaningful analytical data increases at least proportionally.

The stated maximum usage time of 24 months (with an initial 185 MBq source) prior to the recommended resourcing is based on physical constants and laws. Past those usage periods the units become not practical to use. The maximum resourcing intervals should therefore be scheduled to not exceed those maximum periods to ensure the optimum duty cycle within proper performance characteristics the analyzer.

Assuming that an analysis is performed with a Heuresis Pb200i, XRF analyzer on a sample containing 1 mg/cm² of lead, we state the following: Beyond the time limit stated above (i.e. 24 months), we cannot guarantee that the analysis described above can be performed with an error smaller than described in our product specifications.



Ken Martin, CIH
VP, Director Compliance
Heuresis corporation
63 Chapel Street
Newton, MA 02458 USA
Mobile: +1 617-751-8286
Fax: +1 617-467-5024
kenmartin@heuresistech.com
www.heuresistech.com



Fondis Electronic
26, avenue Duguay Trouin,
entrée D - CS 60507
78961 Voisins-le-Bretonneux Cedex

Tél. : +33 (0)1 34 52 10 30
Fax : +33 (0)1 30 57 33 25
E-mail : info@fondiselectronic.com
Site : <https://www.physitek.fr>



SAS au capital de 2 500 000 € - Siret 428 583 637 00031 - APE 4652Z - N° TVA : FR 15 428 583 637 - Lieu de juridiction : Versailles.

Votre Assurance

► RCE PRESTATAIRES



Assurance et Banque

ATTESTATION

SARL EXPERTISES DIAGNOSTICS CO
23 RUE THOMAS EDISON
33610 CANEJAN FR

AGENT

EI ALLEMANDOU PATRICK
270 AV DE LA LIBERATION
33110 LE BOUSCAT
Tél : 0556089528
Email : AGENCE.ALLEMANDOU@AXA.FR
Portefeuille : 0033070144

Vos références :

Contrat n° 11038570004
Client n° 3450766404

AXA France IARD, atteste que :

**SARL EXPERTISES DIAGNOSTICS CO
23 RUE THOMAS EDISON
33610 CANEJAN**

est titulaire d'un contrat d'assurance **N° 11038570004** ayant pris effet le **01/01/2023** garantissant l'assuré pour les conséquences pécuniaires de sa responsabilité civile en raison des dommages corporels, matériels et immatériels causés aux tiers et résultant des activités suivantes :

DIAGNOSTICS TECHNIQUES IMMOBILIERS Y COMPRIS :

Qualification 8711 : Mise en place d'un système de mesures de perméabilité à l'air de l'enveloppe des bâtiments – INFILTROMETRIE

Vérifications et mesures des systèmes de ventilation mécanique dans les bâtiments

DIAGNOSTIC TECHNIQUE GLOBAL – ETAT DESCRIPTIF DE DIVISION – MISE AU NET DE PLAN

Gestion des déchets de chantiers

ETAT DES LIEUX

ETAT PARASITAIRE

SUPERFICIE LOI CARREZ ET LOI BOUTIN

DIAGNOSTIC TECHNIQUE AMIANTE AVANT TRAVAUX ET DEMOLITION

DIAGNOSTIC TECHNIQUE AMIANTE APRES TRAVAUX

CONTROLE PERIODIQUE AMIANTE

ETAT D'HABITABILITE LOI PINEL

ASSAINISSEMENT

A l'exclusion de toute activité de maîtrise d'œuvre soumise à décennale bâtiment

La présente attestation ne peut engager l'Assureur au-delà des limites et conditions du contrat auquel elle se réfère.

La garantie s'applique dans la limite des plafonds et franchises prévues au tableau des garanties ci-dessous.

11006262021221

AXA France IARD SA

Société anonyme au capital de 214 799 030 Euros

Siège social : 313, Terrasses de l'Arche - 92727 Nanterre Cedex 722.057 460 R.C.S. Nanterre

Entreprise régie par le Code des assurances - TVA intracommunautaire n° FR 14 722 057 460

Opérations d'assurances exonérées de TVA - art. 26 I-C CGI - sauf pour les garanties portées par AXA Assistance

1/2